工商晚報午刊
上午十一時半出版
中華民國僑委會登記証台敎新字第壹弍壹號
THE KUNG SHEUNG EVENING NEWS
43, Des Voeux Road, Central
HONG KONG
Cable Address 2078
P. O. Box 68
督印及承印：工商日報有限公司
社址：香港德輔道中四十三號
電話：編輯部 二弌二弌 … 出紙壹大張售價壹毫

看過午版 再閱晚刊 保証滿意
午晚兩版 新聞副刊 全部不同

蔣杜會談兩天後 傳仍有分歧意見
美國務院宣佈杜卿今晚返美

【台北二十二日合衆國際社電】蔣總統在今晚一個隆重餐會舉杯祝賀艾森豪總統時，稱讚杜尼斯國務卿爲渠「一個偉大私人朋友」，惟對美國外交政策，未加評論。在盛傳渠與杜氏於過去兩日會談時曾發生基本歧見之際，蔣總統對于美國之反共立場，避而不提。總統在草山告知六十四位嘉賓，謂杜尼斯乃共黨之死敵，惟渠並無提及自金門危機以來，美國之軍事預備或以新型武器交與中國等事。蔣總統對杜尼斯所發表之評論，措詞至爲謹愼，祇爲私人朋友而非美國政府代表。此種態度看來至爲離奇，因杜氏此次赴台，乃討論中美聯防條約。今晚之餐會，給予蔣總統對一位美國政府官員感謝美國在金門危機期間，給予中國援助之第一個機會，惟總統幷無提及此事。

【華盛頓廿二日路透社電】國務院今日宣佈：杜尼斯國務卿于台北與蔣總統舉行會談後，料將于明晚返抵此間。國務院發言人續特謂：杜氏之座機在返抵美國前，僅在一個地方——沖繩島停留，以便加油。

【台北二十二日泛亞社電】台北英文「中國日報」今午消息：蔣總統昨夜與美國務卿杜尼斯會談時，曾明白告以中華民國之容忍有其一定之限度，國軍不能永處於挨打之地位而不採取有效之自衞措施。據該報稱：杜尼斯最初原擬勸請中華民國「冷靜一點」，但因中共之違反諾言恢復砲轟金門，以致杜氏放棄原定主張，全部改變。

說明：圖爲金門島上難民，其中大多數是婦孺，于十月十一日撤回台灣，總過灘頭上一堆砲彈，步上登陸船之情形。（美聯社）

杜尼斯預言 中共政權必滅亡
但如何方可促其早死 端視自由世界之努力

【台北廿二日路透社電】蔣總統今晚在招待美國國務卿杜尼斯宴會席上宣稱：「杜尼斯先生係在中共再度向世界証明彼等毫不信守不轟擊金門島諾言之際前來台灣。」杜尼斯答謂：「在中國大陸之共黨政權，幷非係一個永久政權，該政權刻正處於消逝之階段中。」渠謂現時之問題，係此一個政權將要若干時間方可消逝，及如何方可加速其消逝。其關鍵係繫于自由世界之決心、勇氣及努力。」杜尼斯並謂，渠此次前來台灣，係依照中美共同防禦條約之各項規定與中華民國政府舉行各項協商。

【台北廿二日合衆國際社電】杜尼斯國務卿于今晚在草山宴會席上致詞稱：「一個國際共黨現正對各國發動恐嚇，惟目前最受威脅之地區爲遠東。爲抵抗此種無時或止之共黨侵略，吾人之目的乃制止此種侵略。此並非爲一件消極之事，「此乃積極之事，因共黨不復成功，彼等將無法繼續下去。在此危急之秋，美國能獲得中國及蔣總統爲其一個堅決盟友，及自强不息之領袖，誠屬萬幸。美國能與自由中國人民……光榮。」

華沙美毛談判 因中共恢復砲轟 將促成美國强硬
美未明瞭中共中止停火意圖

【華盛頓廿二日路透社電】此間官員今日談稱，中共恢復砲轟金門之舉，已促成美方在華沙談判中採取較强硬之立場。彼等指出正當國務卿杜尼斯訪問台灣之際，中共方面重作軍事行動，應足使人相信祇有正式可靠之停火協議，始可從共黨方面接受。過去杜氏曾謂事實上之停火，將可作爲雙方達成協議之基礎。美國在華沙談判所期望者，祇有一種可靠之停火，不問其爲正式或非正式者。此間官員認爲中共方面如不能實行訂立正式之停火協定者，惟一之其他途徑可爲美方接受者，祇有中共長期間之停止開砲，並避免集結軍兵於大陸海岸，以免被認爲有進犯自由中國沿海軍事基地之可能。國務院官員刻正嚴密注視中共方面之恢復砲擊，究爲暫時性之中止停火，抑爲繼續作八月廿三日以來之全面砲擊。彼等宣稱，美當局並不準備推測報復中共之開砲而恢復護航，祇有在軍事上有此需要時，始下令第七艦隊派艦恢復此舉。從目前形勢觀之，金門島之駐防軍，已擁有可以維持數月之接濟物資，將來非依守軍供應不敷時，第七艦隊將不作派艦護航之舉。此間官員併指出過去派往台灣海峽，增強第七艦隊實力之軍艦，目前均已奉命撤退，惟此等軍艦仍留駐於日本或沖繩島附近，以備一旦有警，即可迅速開往增援。

艾克告知共和黨人
美在世界上軍力最强大

【芝加哥廿二日合衆國際社電】艾森豪總統本日告知共和黨婦女集會，謂「大體而言，余可說明美國在世界上現擁有最强大之軍事力量」。艾森豪總統幷描述美國繁榮與進步之燦爛前途，但以政府幷不由民主黨「急進份子」所控制爲其條件。艾森豪總統承認蘇聯擁有較多武裝部隊，但渠續謂：「彼等之情形，固曾常常如此，而彼等因擁有足够兵員。」渠謂：「吾人並不相信此點，吾人係信任擁有將可阻止戰爭及使到戰爭渦於耗費，殊難鼓勵之有效與適當之現代化軍隊。」

短評
大家要「互信」！
如美國信任我國的話 就該支援我反攻大陸

友與友之間，唯一可寶貴的，那就是「互信」。若見面則甜言蜜語，背着則亂加攻訐，甚而落井下石，和出賣情誼以利己。這則實無友道之可言，祇是利害場中的奸狡虛偽的相與而已。中美兩國，在歷史上，因曾併肩作戰，我國與日敵週旋之際，雖處於最困窮之境，亦不忍背盟而與日本談和，使美國處於不堪的地位，此中經過，美國政府是所深知的。今中美兩國，爲着抵抗共黨的侵略，再度訂立共同禦敵之盟約，是本「互信」之道，無論任何一方，相彼此間皆不會有互相背盟之不友誼措施的。

此次美國務卿杜尼斯應我方之邀請，來台有所商談。其中所談是什麼？外間多所揣測。甚有疑惑美國將會有賣友之陰謀者，以美國過去之光榮歷史而言，是當不會有此荒謬之舉動。不同一般小人，爲着目前一己的私益，雖有很深情誼的好友，亦不惜犧牲之出賣！現據杜尼斯先生此次來台，並非爲任何人之變臂，亦非在火熬薪，如施用此種手段，殊非作爲同盟兩國政府彼此推誠相信之道。而杜卿剛下機卽發表書面談話，鄭重的說：「此行祇希望重新檢討，以求進一步鞏固互相信賴之關係！此對於整個自由世界，實具極大關係。」我們聽了此種聲音，心裡實在放下了許多不必要的疑慮了，中美間如能本着「互信」之道，則甚麼困難的局面都可以打開的。假如美國是相信我國反攻大陸，不會牽動美國的兵員的，則必會大量的以其新型武器，運輸工具，與方面的經濟活力來支援我國的，一個國家恢復失地，以拯救其人民，這幷不是什麼「挑釁」，更不是什麼侵略，譬如有盜匪據劫着一些人在其所佔據的巢穴裡，警察施以攻擊，挽救那被囚禁者，敢問，警察的措施算是「挑釁」和「侵略」嗎？

我行政院長陳誠，日昨在華僑救國會議中宣稱：「當中共開火射擊時，必須予以嚴厲而有效的懲罰！」而台方之英文報章，如「中國郵報」，亦如我們一向的主張：「政府應立刻實行轟炸中共的炮位！」這樣，才能取得主動的地位。凡擁護自由中國的人士，其意見都是如此一致的。想美國本着「互信」的宗旨，當該接納中國上下的請求，俾我政府能發揮其懲罰中共之威力的！

中共與南國交惡表面化
開抵上海南輪 船員無故被捕

【伯爾格來德廿二日路透社電】南斯拉夫人士今日稱：兩艘南國商船水手，曾于七月間在上海被捕，相信現在仍被監禁中。據此間接獲之消息謂：當中共警察檢查南斯拉夫貨船「來卡」號時，該等水手乃遭拘捕。彼等被指與一個中國女子發生關係，被「帶上腳鐐」後，由一輛吉普車載走。此乃中共與南國關係于今夏宣告停頓以來，首次發生之最嚴重事件。

巴西警察方面透露 李潤田被謀殺 係因勒索不遂

【巴西．聖保羅城廿二日合衆國際社電】警察方面本日透露：李潤田之被謀殺案，係爲勒索事件。該案已使到三個人喪失其生命。共有三個屍體，經已由實尼羅斯河撈出，即李潤田之遺屍及於星期一再撈出之李潤田秘書貝祖楨及其保鑣陳德明屍體。警察在多日以前在上海與李氏之汽車伕周廷錫供出渠用綁架辦法，用以報復李氏氏人所採取之行動，但爲李氏拒絕，此爲明渠是否幷驚李氏之保鑣，兇手同謀周某曾供出三人及綁票。但警察方面謂：周某現已承認渠殺李潤田致死。周某對李潤田夙怨之正確理由，並未能判明。周某透露該保鑣在接納李氏所提出謂「一大筆金錢」之渠如自由離去，可獲得「一大筆金錢」之後，即被槍殺。該保鑣被殺後，使到貝某驚恐不已，貝某亦與敵對李潤田一事有關者。周某透露，貝氏曾設法召回警察，但爲李潤田隨後殺人勒死。

泰國新政府鐵腕措施
親共報社紅色影片 一律封閉並予掃蕩
乃樸等兩人有被推任總理希望

【曼谷廿二日合衆國際社電】在一次不流血政變中奪取政權之泰國軍事委員會，本日進行選定一個新的臨時總理，俾領導泰國政府。消息靈通方面人士謂，在該等經被接洽俾出任臨時總理職位之人士，計有東南亞公約組織秘書長乃樸沙拉信，政變前司法部長及法律專家我耶抑他及前交通部長。泰國國際社記者謂，革命委員會將不由前任國會議員或政客中而係由各方面專家中提名內閣人員。該委員會宣佈：十家報社經已奉命封閉，三間電影院曾被搜查，及宣傳共產主義之若干部影片經被沒收，左翼份子現繼續遭受拘捕。內政部稱謂：在政變期間被捕之人士，將在普通法庭而非……（汕頭同鄉會、福建同鄉會與潮僑慈善協會）之首領，並將兩家親共之華文報紙查封。被捕之華僑中，最著名者包括此間最大潮僑慈善團體之主席兼曼谷商業銀行董事長陳振敬。泰警罪犯調查處所捕之泰人包括一批曾赴蘇俄與中共之人。在泰國言，赴蘇俄與中共旅行，幷非違法，參加共黨之集會則屬違法。按泰國執行反共法案已有多年。

【曼谷廿二日泛亞社電】警方於廿一日凌晨開始全面掃蕩共黨嫌疑份子，直至廿二日凌晨，搜捕工作仍在繼續進行中。在昨天下午至晚間，被捕者又增加七人，其中包括社聯主席前四色菊府代乃貼初滿孚七，前駐華大使乃沙原都拉功，與其他流亡大陸而于最近返泰投案之政客及作家和泰文「國柱報」社長兼總編輯乃披匿等。廿一日凌晨所拘捕之共黨嫌疑份子，達四十三名，其中包括華僑、報人及前國會議員等，至於昨日下午被捕者，則有以下六人：㈠乃甲賓．都拉功，係前泰國駐華大使乃沙原都拉功之胞弟，渠於昨日上午十一時自新加坡乘國泰航機抵曼谷機場後，即親至公安局投案。㈡乃沙原．都拉功，係前泰國駐華大使，渠最近偕泰文「泰厲報」社長鄭光盛自大陸返泰。㈢乃巴蠻．是曼達，係朱拉隆功大學預科教師。㈣乃頌塞．潘威譽……自大陸返泰。㈤乃披匿．安萬南，係已故陳文源之公子，目前爲泰文「國柱報」社長兼總編輯，任京畿市府參議員。㈥乃貼．初滿孚七，係前四色菊府人民代表，爲社聯主席。

……通廊曼公路，武裝軍隊戒備特別森嚴，在拍威裕廷叻四轉入曼機場公路，便有武裝軍人在是處佈鐵絲網，檢查來往車輛，沿途公路亦有武裝軍在路旁設置沙包，安置機關槍，革命團行動之積極，將使共黨份子難以漏網。

【曼谷二十二日泛亞社電】美國防部長麥艾樂今日上午曾訪問乃沙立元帥，舉行會談。渠又晉宮謁見泰皇。麥氏將於明日飛往喀剌蚩訪問巴基斯坦。

說明：……但不曾接受發言，後由其母代答。……立於一旁欣甚歡慰。（美聯社）

蘇聯又在北極試驗 爆炸強力核子武器

【華盛頓廿二日合衆國際社電】原子能委員會今日稱：蘇俄又在其北極試驗場試爆另一枚核子武器。此乃過去五日來之第四次，亦即蘇俄於九月卅日恢復試爆以來之第十二次試驗。美原子能委員會主席麥孔尼謂：此次試驗，乃一枚「威力甚大」武器。麥氏幷無說出此次試驗在何時舉行，惟原子能委員會經常在彼等偵查得蘇俄試驗之同日發出公報。

英將建成原子潛艇

【紐約廿二日路透社電】英國海軍參謀長蒙巴頓勳爵今日稱：英國第一艘原子潛艇，在一九六一年前將未能服役。蒙氏于論及海軍潛艇，將爲一種絕對之重要性時，謂渠認爲核子實力漸趨均勢，戰爭期間當地化作戰。蒙氏于訪問美加兩國後，登上伊利沙伯女王號輪啓程返國時，對記者發表。

美國陸軍宣佈 放射塑膠衛星

【華盛頓廿二日路透社電】美國陸軍今日稱，將一枚塑膠氣球衛星送上太空之首次嘗試，將於今晚在佛羅里達州卡納佛爾角進行。該項宣佈由陸軍飛彈部主任孟達里斯少將所發出者，渠幷無宣佈放射時之確情。如此次放射成功，將爲陸軍把人造衛星送至太空之第四次。彼等曾放射叁枚「探險者」衛星至太空。（恒）

紐約鎊漲 金市遲開

【本報專訊】今晨港九時四十分，K金市還未開盤。期鎊開盤五．七九六二五，隨亦呆住。買賣不振。美電報五．六〇七五。倫敦電鎊乙式報二．七七。紐約電鎊報二．七八（漲三文二五）。

杜尼斯在官式宴會中演說稱 解除大陸人民倒懸 自由中國責無旁貸

【台北廿三日美聯社電】下列乃中國當局所公佈之杜尼斯國務卿昨晚在官式宴會中所發表之冗長演詞原文之一部份：「杜尼斯先生曾謂：中國大陸上人民受到共黨支配，乃一齣極大悲劇，惟幸有一個自由中國存在。自由中國乃大陸上數百萬人民爭取自由及由共黨暴政中解放出來之鬥爭之希望象徵。杜氏於論及中美共同防衛條約時，謂該條約之宗旨在結合兩國實力對付共黨之侵略，渠今次來華，旨在與中國政府舉行磋商，根據該條約履行其中規定。以杜氏本人而言，此不獨一種責任，抑亦一件樂事。杜尼斯先生又謂：美總統年前曾在舊金山發表演說，表示彼堅決相信人類終有靈魂，人人希望自由。彼等雖然不能在唯物及無神論者之政權下，視爲傀儡一種物質，不管彼等如何被壓迫，彼等將努力重獲彼等之自由。杜氏在演詞中謂，渠曾提及中共之統治，並非一個永久性政權，乃一種暫時現象，且目前之問題爲此種暫時現象何時消逝，其關鍵在于自由世界之決心，勇氣及努力。」杜卿還述蘇聯總理克魯契夫過去在蘇聯第二十屆最高蘇維埃會議中，曾痛斥史達林之殘暴行爲，當時有人詢彼何不於史氏生前制止其殘暴行動者：克氏答稱，由於史達林不斷獲得勝利，以致無人敢向彼進言。此點足証共黨領袖必須繼續取得成功及勝利，始能保持其自身之生存。目前國際共產黨正向若干國家施行侵略手段，其中尤以遠東方面爲受威脅最嚴重。吾人制止共黨進行侵略之目標，卽在乎不許彼等再度獲得成功。此種目標，並非僅具消極之意義，其積極意義卽在乎打擊共產國家之領袖，使彼等因不能成功而不能久安於其位。

最後一批美軍 將撤離黎巴嫩

【貝魯特廿二日合衆國際社電】據此間可靠方面消息，最後一批留駐黎巴嫩之美軍，將在三十六小時內空運離境，美國之撤軍行動，至是即告完竣。美國第二十四空運步兵旅之最後一批傘兵起飛後，此間祇留下美軍約一千。當七月間黎國情勢緊急時，美方派駐黎巴嫩之武裝部隊共有一萬四千四百人之多。此最後之一千人，致將於本週末由海道撤退。

杜尼斯抵台時，陳誠在歡迎機場。（泛亞社）

夏去秋來．補療及時

服後奇驗 選擇一般士女服戶向陳養吾中醫師之報告：
(一) 脫髮停止
(二) 見色即流
體弱轉强 胃口增加 均能奇功立見 各埠病家來信証明 服後立見奇功，與別不同

神龍丸

港九商界，文化界，醫界，影界，藥界，電影界，名人等題名、賜介紹：周竣年 郭贊 鍾錦洪 張玉麟 張國興 岑維休 陳樹桓 馮達年 謝伯昌 鄭植之 馬錦燦 馬文輝 譚雨川 湯秉人 王志聖 李惠堂 徐季良 林康侯 黃英之 莊重文 桂華山 關德興 陳友騰 鮑少游 陳少泉 陳孝威 陳存仁 丁濟萬 陳郁 朱鶴皋 勞英群 任眞漢 張伯常 陸智夫 潘仲瑜 范國金 楊日初 范光律 譚述渠 湯楨三 源賓鈞 盧覺愚 方秋金 黎大彤 黎健公 孫鏡陽 夏正勝 朱紹琴 沈惠蒼

完全王道國藥，十倍濃縮製成。
主治各症：青年 中年 老年 下元不固，精神衰頹，腰痛火旺，夜多小便
小兒 婦女 虛弱 先天不足，夜間遺尿，月經不調，面色蒼白，補虛療弱
試服三天，卽見奇效，如不見效，包退還洋，爲本丸之鐵硬保証。
神龍丸 大中小瓶 即日問世 小瓶每瓶可服六天
陳養吾中醫師監製 養吾堂藥廠出品
廠址：英皇道九三號 電話七六四〇五 七七二八七一
總代理：香港九龍大道中……藥行
香港，九，澳，南洋，海外，各大中西藥行均有代售

新百咳霜
久咳 百咳膏
凡咳經十天以上，屬久咳階段，以及小兒百日咳，均治。
痰與虛咳 觀清潤膏滋

慘無人道，承應取締 現代最殘酷的刑具

法國哲學家珍保羅沙達爾說：酷刑是一個軟弱的社會裡的亡命之徒，藉以奪取權力的工具，其目的就是想藉此破壞被害者的精神。

·振中·

古代殘暴的君主，往往以殘酷的刑具懲服他的人民；而不法之徒，也會有濫用私刑之舉。到了近代，在人道主義之下，仍有人採用一些新奇而殘忍的刑具，這是應該取締的。

在西班牙巴斯倫納的沙沙高薩監獄裡，其中有一個士敏士的小監房內，便藏有一個奇特的刑具。在這監房的地板內，放有一個穴爽的金屬鑊形鍋，它的頂上有一個蓋，在蓋上了之時，鍋內是密不通風的。

據現在的西班牙政府說，這刑具是在一九三〇年之間設立，用來對一個男人或一個女人施刑的。

在施刑之前，先將這鍋的底和四邊燒熱了，還那受刑的人沿着梯子走下鍋中，然後加上蓋子。這蓋子下邊有一個猛烈的太陽燈亮了起來，還有一些電鐘不斷叮叮作響。那受刑的人在鍋內是可以自由轉動的。但是那種熱度和聲響，終會使他昏倒了，死了或情願招供。

據西班牙政府說，這些監房不是用來懲罰犯人，而是用來逼出口供的。這些刑具，相信就是西班牙內戰之時，一個南斯拉夫的流氓工程師，替當時的共和政府設計這些刑具，來逼使守口如瓶的國家主義份子招供的。

這位工程師倒是一個富於幻想的人，他能夠利用最少的空間，來達到使受刑的人得到最大痛苦的效果。例如，在另一個小型的監房內，全是士敏士的結構，沒有冷、熱、聲音或其他外在的刺激。看來它是沒有特殊作用的。但是，實情并非如此簡單。它裏邊的牆壁之間，有着縱橫交錯的士敏士塊，其佈成的形式，使人難以一次過騎上了超過數分鐘的時間。

那些赤裸了的受刑者是可以站立的，因為那些高而尖的士敏士塊之間，是有足夠的空間立足的。不過，他站立的姿勢，祇能在那些低的天花板之下彎着腰。這裏

這位工程師的心思可謂精細極了。那裏有一塊光滑的士敏士，可以舒舒服服地坐下。它的大小祇可以承着一個人臀部而已。不過，有兩種情形會使人吃不消。第一點，它的高鋒到天花板之間，因此如果要坐得舒服，但要將身體屈成兩截。第二點，它是傾向地板上的，坐下的人便要不斷地作肌肉上的緊張，才不致滑了下來，而它的兩邊，卻是滑不留手的。

這裡，受刑的人被逼到身體的疲勞，直至再不能抵受為止。這就是現代的刑具。它固然毋須使人因拆骨剝皮而痛苦，但是這種不生不死的折磨，卻是不容易抵受的。

有一種名為「鐵女」的酷刑，施刑者也是不肯輕易揭露出來的，這種刑具是一個直豎的箱子，它的閘門插了很多尖銳的長釘。受刑人站在箱內，那閘門便慢慢地關攏。那些長釘便會刺到受刑者的身上。為了這箱子的結構密實，他的慘叫外邊是聽不到的。這也是西班牙從前有人用過的酷刑之一。

這一種刑具是過時的了。但是有一種叫做「大琵琶桶」的刑具又如何呢？據說這是數年前有一些匪徒所採用的。這就是他們用來懲罰那些抗命的叛徒的刑具了。

那大琵琶桶的構造頗為堅實，有一些孔是用來給受刑者伸出頭部和雙手的。他套在這大桶之後，便在他的頸上套了一個活結，把他吊在閘上；然後他的臉、臂和身體各處都被塗上了糖漿，他還會被人用布遮着眼睛。

那桶子的重量加深和昆蟲咬他的痛苦程度，簡直難以形容的。到了他失去知覺之後，才將他放下來，還警告他如果再次抗命，第二天便會得到嚴厲的處分。至於他這時的身體，已給咬得傷痕纍纍了。

一種最近現代而又最科學化的刑具，是在「問題」一書中發表出來。這本書是今年由紐約市的喬治巴拉西拉公司出版。它記述法國記者亨利阿勒在去年六月十二日被法國傘兵拘留在阿爾及利亞用酷刑逼供的情形。

據阿勒指出，他受了幾天的酷刑。頭一天，他赤裸了身體，被倒吊起來，還用火把燒他的頭髮。跟着，他們又用一種磁電機對付他。這是一種馬磁運動診斷學上的合法醫學用具。他們卻用它來作刑具，將一條電線綁在他的耳肉上，另一條則綁在他的小腹上。據他描寫電流一到之時的感受說：「我掙扎，叫喊：感到恍如有隻野獸撕開身上的肉。」

這之後，他又被反縛了雙手，推入一間小監房裡。他想爬在牆上鐵絲網的。第一天的酷刑，這樣便結束了。以後數天，他還受到更殘酷的刑罰，逼他供出他的同事、朋友和收藏他的人。他竟能捱過了各種嚴刑，將這本書從第二個監獄裏秘密地偷運出來。

法國哲學家珍保羅沙達爾說，酷刑是一個軟弱的社會裡的亡命之徒，藉以奪取權力的工具。其目的就是想藉此破壞被害者的精神。受刑者的軟弱，使權力流入了施刑者之手。

受濫用酷刑而又否認其事的社會，應該鳴鼓而攻之，以伸張人身的自由的。

在三十多年前曾有人駕脚踏車從巴黎鐵塔下走過

一百八十三歲的老家曾登巴黎鐵塔，但因支持不住氣絕倒斃

奇形怪狀的小姐眼鏡

·蘭門·

秋風起，小姐太陽眼鏡減少用武之地。但不要緊，巴黎眼鏡專家馬里氏已有好主意，其所設計的最新型款式共有八百種，分成日夜兩種用途。馬里氏稱：「佩戴本人設計眼鏡者，不論其年齡多少或在任何場合，包管周圍人們一看再看，欣賞不置。」此無他，馬里氏的眼鏡款式是不可思議的，大大超越普通的想像。現介紹最凸出的四個種類，未知香港小姐有膽量戴嗎？

㈠鷄尾眼鏡。它的鏡框與一般無異，但其鼻樑插有色彩紛紛的羽毛一隻。這副眼鏡富有奇突的作風，大概是仿傚鷄尾式酒會的關係。

㈡曲線眼鏡。鏡框亦屬一般性，但個別位置卻相反。框角一邊朝上，另一邊斜下，外型看來歪曲。不過小姐看人，其人并不歪曲。

㈢好波眼鏡。有三隻小球組成鼻架，連繫球拍形狀的鏡框。這種眼鏡適宜白天用，以補太陽鏡的不合時，使此貢獻於熱愛運動的小姐。

㈣蟒蛇眼鏡。肥蛇不只補養，且也養眼，這是最合時令的裝飾品。且看金蛇環繞而成的怪副鏡框，創有令人迷惘之感，難怪女郎們以此為恩物。

其·人·其·事 花都音樂盛會

·杜茵·

著名的藝術之都巴黎，在十月和十一月內將成為全世界最傑出音樂家的集中地，範圍廣泛，且包括演奏家、作曲家、和指揮。這次音樂盛會，稱為國際音樂節，是由國際音樂協會所組織。

幾經籌備精密的佈置，已容邀參加的東西世界中兩位最出名的小提琴家美國籍猶太人史坦與及蘇聯猶太人奧艾斯特拉克，還有其他音樂家及名指揮多人。例如有「現代音樂先鋒」之譽的史特拉文斯基也將親自指揮他的新作「瑟爾尼」在法國首次演出，這樂曲取材於聖經故事，又將成為他作曲歷史上的一個里程碑。此外，世界著名的許多樂隊，如柏林交響樂隊，義大利混合交響樂隊，維也納交響樂隊，及蘇黎世室樂團等等，也將分別集體演出。最突出的還是許多在西方不為人知的東方音樂家與音樂團體也將參加，成為音樂節中一項主要節目。

這次盛會以法國音樂演奏為揭幕，繼之舉行古曲樂、現代音樂與東方音樂的參差表演。此次目的之一，就是向西方民衆介紹東方音樂，故東方音樂居於重要地位。

同時，聯合國文教組織耗費數百萬美元在巴黎興建的新廈，也將在音樂節期間舉行落成典禮。若干次音樂會將乘機在新廈中的大會堂中舉行。國際音樂會的法國分會，已經籌備了一大國際音樂大會，討論「音樂世界及其不同的文化」，希望能使溝通國際了解，有助於共同的文化進步。

西洋雜碎

·淑儀·

律師康特利為一個被控偷竊的漢子辯護。

「法官大人，被告受控進屋行竊，與事實完全不符。他打那家屋旁邊經過，發現窗門大開，祇伸右手進窗，拿了幾件值錢不多的東西，絕對沒有讓軀體進去，因此，為什麼要指他全身犯罪？」

法官很嚴肅地說道：「康特利君的說法很合邏輯，所以，我祇判被告的右手作苦役三年，被告的軀體是不是隨同前去，可讓被告自己決定。」

「謝謝你，法官」！康特利笑着回答，隨即向被告示丟個眼色。被告扭鬆羅絲，取下右手的假臂，遞給法官，大踏步走出法庭。

×　×　×

甲：「前天晚上，你和太太打架的結果怎樣？」

乙：「啊，她兩手撐地兩膝跪地向我爬來。」

甲：「她嘴裡說什麼嗎？」

乙：「她說：『不中用的傢伙，從床底下出吧！』」

×　×　×

「喂」，一家商店的老闆對女秘書說：「誰告訴妳，因為我會不時吻你，而能不需辦公室的工作的呀？」

女秘書漫應聽道：「我的律師。」

海·外·情·調 巴黎鐵塔可登高

·尊斌·

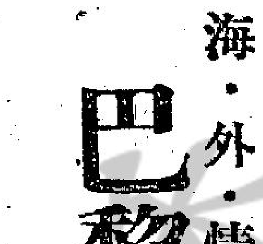

有一個旅居巴黎很久的華僑對我說：在巴黎的老華僑多是不會忘記重九登高這件事，他們在這一天會帶他們的家人登高，但是巴黎是在平原，沒有山，他們就選擇在巴黎的最高建築物，愛斐爾塔或稱巴黎鐵塔。在巴黎的華僑散居各區，平時少有見面的機會，但是在重九佳節，他們差不多可在巴黎鐵塔相見。

今年到巴黎鐵塔登高的人，會覺得那座鐵塔是比較去年高了二十五尺，它的高度原本是九百八十四尺的，現加一條高二十五尺的流綫飛旗桿呢。

在一九五六年正月，巴黎鐵塔頂上的廣播電視設備遭火焚毀，弄到塔頂減去了八十一尺，更好似光禿了。管理當局急忙修理，費了大量金錢，僅值港幣約六百萬元，並且以兩年的時間才完成。

巴黎鐵塔是在歐洲最吸引遊客的名勝區，在第二次世界大戰結束後，每年平均有遊客一百萬人，一九五三年二百五十萬人，本年相信則會達到總數三千萬人。

巴黎鐵塔在一八八九年建築來作巴黎國際博覽會的一種陳列品，建築費是七百七十九萬九千四百零一法郎，僅當時美金一百五十六萬元，這個價錢是算平宜，不過工程師嘉斯答爭愛斐爾付他所僱請的工人，每天工資八十仙，已打破最高紀錄，不出乎遊客意料之外，那座塔并不是法國政府所有的，而是由一個私人公司所有，建築費則由大衆募集，包括巴黎市的捐款，

在開放後的第一年，由入塔券的收入，已足清還建築的費用，在以後也從來沒有赤字的數目列出來。

法國政府利用巴黎鐵塔做氣象台，電報站，廣播台和電視傳播處是要繳費的，但數目沒有公開宣佈。在第二次世界大戰未爆發前，有一間汽車製造廠用巴黎鐵塔做廣告，在晚間燈火輝煌，在戰時被破壞，到今年再大放光明，有很多部電影曾用巴黎鐵塔做故事的背景，或採用它做外景的也不少，其浪漫史是在那座鐵塔開始的，但也有悲劇，自殺的數目，計有三十五人。

在飛行的早期，巴黎鐵塔是一個最適合的試驗場，有兩個飛行員因試驗自製的飛機，失事身亡，在一九二六年飛行家利安哥樂想飛過巴黎鐵塔的下面座架，但他的飛機觸塔而致焚斃。

巴黎鐵塔在開始建築時就受到美術家和文學家的劇烈批評，它的設計者愛斐爾是一個著名的工程師，他曾建築巴拿馬運河，美國自由神像和大橋樑等等，但由於他設計巴黎鐵塔，他就被譏諷是一個「機器製造者」，他的鐵塔將弄壞了巴黎的美麗風景，說它像一座醜陋的燈臺，一個倒轉的火把。愛斐爾不顧一切，努力經營，他在一九二三年逝世，享年九十一歲，他被稱為是法國的偉人之一。

一八八九年五月六日，法國總統卡諾特與英國威爾斯王子（即後來英皇愛德華七世）參加巴黎鐵塔開放禮，熱鬧空前，那座鐵塔費時二十七個月始築成，曾用去泥土六萬立方尺，所用的鋼鐵重五百萬磅，釘子用了二百五十萬枚。在巴黎鐵塔內藏有一本遊客簽名簿，愛斐爾是第一個簽名的，他寫着：「在午前十分，大衆最後到來。」在後來，名人和普通人都競在簿上簽名，愛迪生是在早期簽名的其中一個，非洲星尼高士王帶着一百二十四個隨員，更有一大發野獸也曾到巴黎鐵塔遊覽。

在十五年前，有一個著名的訪問者，他失去了簽名的機會，在巴黎被納粹佔領期內，希特勒想登巴黎鐵塔，但這升降機的機關了，管理員請那個納粹元首步行一千七百一十級上去，但是希特勒寧願放棄此行。巴黎鐵塔的升降機到今天仍是在一八八九年所用的。

巴黎鐵塔將近七十歲了，它像一個廟的老婦人，誰在一九三七年就有許多在巴黎的團體，聯合請政府把它除去，但是始終未能成功，因為它是太過爛著了！在外國的文人和詩人有許多曾撰文或作詩吟詠巴黎鐵塔，在這裏錄出我國清代詩人黃遵憲（公度）先生所作的登巴黎鐵塔詩：「拔地縱然起，峻崚盡百丈，自非假羽翼，孰能躡履上，高標縣金針，四維捕鐵網，下望五丈旗，可容千人幌，石破森開張，高閣屹相向，遊人企足看，已驚眼界創，懸車條上騰，乍聞轆轤響，人已不翼飛，迴出空虛上，並世無二物，獨立絕依傍，即居最下層，高已莫能抗，蒼蒼攝大圜，自天下至地，俯察不復仰，但恨目力窮，更無外物障，縱離塵方頃，萬頃開沃壤，微茫一綫途，千里走河廣，宮闕與城郭，一氣作蒼莽，不辨牛馬人，沙蟲紛擾攘，我從下界來，小人咽相，未知天眼闊，么麼作何狀，北風冰海來，秋風何颯爽，海西數點烟，英倫戀相望，爾昔百年役，蹴地爭霸王，腳氏入雜錆，傾國竭府帑，其後拿破崙，蓋世氣無兩，勝意天單于，敢作降王長，歐洲古戰場，好勝不相讓，即今正六帝，各負天下壯，等是鬱騰爭，紛紛校得喪，嗟我蹐采身，軟弱不自重，更作撥風想，何時御寒來往，扶搖九萬里，一笑吾其僕。」有許多鄭環是描寫巴黎鐵塔的，當筆者看見就總會想到先外祖伯父所作的那首登巴黎鐵塔詩。

巴黎鐵塔的建築人嘉斯答爭愛斐爾在塔上留影，左上角乃法國紀念鐵塔成立五十週年郵票

體·壇·風·光 職業球王風塵僕僕

·思明·

他與何德的比賽經常有大量的觀眾，故在最光的牛年間，他的收入幾達到所得現款收的頂點。他拍一下網球所得的收入，令到他要為政府拍九下網球，才能支付他的所得稅。

幹沙利士在本年的最初六個月，已賺了三萬餘鎊。他在澳洲賺得的一萬一千七百鎊中，約有一萬零五百鎊是與何德比賽的收入，其餘的是獎金。他在美國與何德比賽時，約得一萬五千鎊，並在別的比賽賺得二千鎊。一部份外的進款，是冠軍的教程及例外的進款，如用他的名字來推銷網球拍等等。單是這個招牌費，今年最少有三千鎊。

但幹沙里爾感到休養的時間，不能太多。去年何德在歐洲的比賽，會令到他的技術登峯造極，而休息的幹沙利士幾乎令到自己的技術荒蕪。他在休息期中，體重增加了七磅，可是他的高度比賽能力，幾乎消失過半。當他恢復原有水準之前，他曾經捱過失常的苦頭，他在這個期間與何德比賽，竟以九場對十八場敗于何德。

不久，局勢突然改變。他的勝利是否因為何德的背部酸痛，現仍成為一個沒有答案的問題，但幹沙利士的技術顯然改進，並在末階段演出生平最高的網球水準。幹沙利士在旅行比賽的中期，曾發展他的反手無敵球，由是創造何德的擬網效率。

現在的幹沙利士，與在十三歲開始在洛杉磯打網球的幹沙利士，已有完全不同的性格。他在十四歲時大參加比賽，並在一九四八年奪得全美單打冠軍。他雖然在一九四九年與溫布爾頓打冠軍，但他的名字未曾在這項錦標的單打冠軍名冊上出現過。數個月後他便轉入職業網球界。

幹沙利士能保持他的皇冠幾久呢？許多接近職業網球界的人士，認為本年何德可能最能擊敗幹沙利士，但何德能否如願，成為問題。醫生曾勸他作進一步的診察，立即休息。他的右背患有神經炎，甚至何德在初期擊敗幹沙利士的時候，已患這種病。或者，何德經過長時間的休息後，可以在明年強烈地威脅幹沙利士。或許在一九五八年溫布爾頓冠軍古柏接受克監瑪的條件，轉入職業界及奪去幹沙利士的王位。最近在職業界比賽的羅斯和大有進步，也可能擊敗他。

幹沙利士已在職業界稱雄多年，時間不容許他繼續控制一切。年青的職業球員已學到許多方法及技巧，而業餘好手紛紛抬頭，目前他的王座當然受到很大威脅的。（下）

十一月夜總會變動大 高華與建國攻勢

雲華大裝飾午茶夜宴均營業 樂宮樓麗宮瓊華每晚有表演

十一月起，港九的夜總會將有相當大的變動：總經理黃展雲表示：高華夜總會預料於十一月中旬即可營業。北角雲華酒樓夜銀座於十一月間從事大裝飾工程，在裝飾期間，午茶和夜宴照常營業，但夜銀座將暫停，一俟裝飾工程完成後，夜銀座照常恢復，並增設新節目。

中環建國夜總會的神秘攻勢，將由十月末或十一月一號開始，屆時當可一新夜遊人士耳目。目前由張伊雯、小珍珠、藍黛、陳珍、許日華長駐獻唱。

尖沙咀樂宮樓餐晚舞程熱鬧，由葡萄牙利明星羅拔與烈打表演龍翔鳳舞，歐美電影電視明星華都文生與小姐表演奇影傳醉。

北角麗宮酒樓夜總會每晚十時十五分由史烈打柏高、蘇曼爾斯技藝團表演雜技。

旺角彌敦道瓊華酒家夜總會每晚表演巴黎艷舞。（成吉思汗）

藍天增設茶餐 每晚雙料娛樂

中環藍天夜總會每逢星期日下午增設下午茶舞，由菲律賓歌后伊士泰萊獻唱，菲律賓路迪樂隊伴奏。其餘星期一至星期六，每天下午供應下午茶，廣東點心。由昨日起並供茶餐，每客一元四，計有鮮奶麥皮，或牛油多士，火腿煎蛋，炒麪或炸魚茶條，咖啡或茶。每日供應時間由下午三時至七時，星期日照常供應。此外並特別介紹燒豬排飯乏士漢鷄絲火腿意粉、會牛腩窩粉、會石斑飯、焗牛腦飯，每款一元九角，奉贈咖啡或茶。藍天夜總會每晚雙料娛樂，九時卅分和午夜十二時，由小皮蒂士萊歐蒂「四寶」樂隊演唱貓王歌曲；十時卅分和深夜一時十五分，由葡牙利明星羅拔與烈打表演龍翔鳳舞，演期無多，欲看從速。（從心所願）

在樂宮樓藍天兩夜總會表演龍翔鳳舞的羅拔與烈打

陳功基由曼谷返抵港 逸敏將晉建國 方逸華昨在麗宮品茗

尖沙咀樂宮樓經理陳成燕的胞兄功基，最近由曼谷返抵香港，兄弟相晤，極為愉快。樂宮樓供應正宗京菜，烹調美妙，中外顧客一致讚好，音樂消夜經常設有表演，英國歌后潘奇蓮長駐獻唱。

「百代歌后」逸敏由下月一號起長駐中環建國夜總會獻唱，時間由九時四十五分至十時四十五分。逸敏所唱的時代歌，確有繞樑三日感。在目前香港的歌唱圈中，逸敏始終保持唱時代歌的個性，她知不唱英文歌，所以擁有許多知音人。

至于消夜時間，逸敏仍時常在銅鑼灣東興樓獻唱。

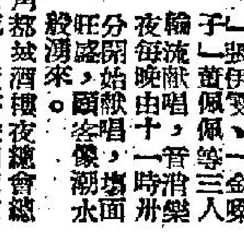

蜚聲名歌星方逸華，昨午偕同賓尼‧黨太太在北角麗宮酒樓午茗，對于「麗宮」點心稱讚不已。方逸華由菲律賓獻唱歸來後，目前在小休中，短期間由可能在夜總會獻唱。

「想入非非」白萍獻唱

目前在香港公映的國語片「想入非非」，歌唱很多，歌舍新秀白萍在這部影片中唱歌三支，很獲好評。白萍每晚在銅鑼灣東興樓音樂消夜獻唱，除了歌唱悅耳以外，人緣極好，擁有許多知音人。

東興樓三歌星

銅鑼灣東興樓歌唱陣容很好，每晚由「百代歌后」逸敏、「嗲伊雯」、「金嗓子」黃佩佩等三人輪流獻唱，由十一時卅分開始獻唱，場面熱鬧，氣氛旺盛，顧客像潮水般湧來。

石慧玲潘迪華在都城

北角都城酒樓夜總會總經理譚永成，董事長司庫何懷庸，總經理黃瑞麟，對于擴展業務，非常努力，「都城」場面旺盛。目前每晚由石慧玲、潘迪華小姐、沈良先生長駐獻唱，菲律賓樂隊伴奏。（夜遊人）

九龍城酒店
冷氣開放
日租五元 月租更廉！
港九唯一幽雅清靜的勝地
冷氣房十元起碼
會莱五十五元
文娛贈送
送大房一個大吽兩枝小叉一枝
三十二元雀局無
送大房留宿一天

九龍城公主道八十四號至九十號(5.11巴士直達)
電話：64661 68127 餐廳電話：68133

根治胃病特效藥……
「雷定那」胃片
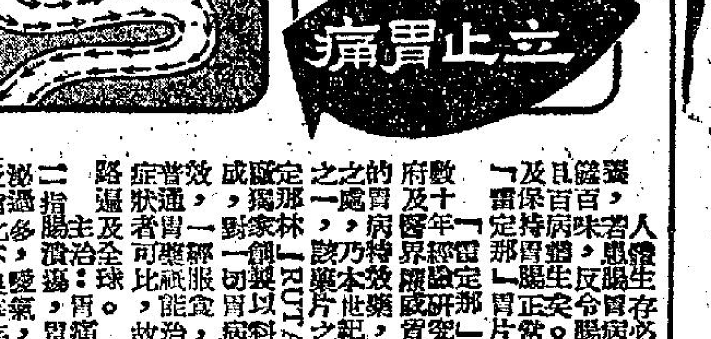
立止胃痛
人體生存，必需營養，若腸胃有病，食慾減退，營養不良，百病叢生……非根除胃病不可。「雷定那」胃片，乃德國數十年研究製成，獲政府及醫學界公認為最有效的胃病特效藥……「RUTANOLIN」乃本廠獨家秘方，以科學方法提煉而成，對一切胃病有特效……
主治：胃痛，胃酸過多，胃脹，腸鼓，消化不良等疾病，老少咸宜。
德國雷定那拔萃藥廠出品

英國
摩根氏
髮臘

去頭皮
止頭癢
生黑髮
防髮落

美斯公寓
高貴設備
全部房
四至六元
九龍青山道三九四號
6.12車近嶺南茶樓

官涌旅店
冷
冷氣開放 平民價格
彩色房間 高貴設備

南屏 大觀 酒店
本酒店為了擴展業務，優待顧客起見，大加刷新，改善冷氣，電話，當月夕光顧，月租80元起。常備三、四、五、六元特價房，長期住房歡迎面商。
香港中環電車路
南屏電話三六五五
大觀電話三七七三〇

宮蘭
藝術影片 發行租售
麗華

勝利大廈 樓下舖位
太子大廈 三樓一層
生記租務處 電話：22789

寫字樓出租

和售

潔雅 女子理髮
冷氣開放 工具消毒 精細 男女理髮

新華精彩 猛片之王

工商日報 分類廣告 費廉效大

斷臂美人

王樹著

「你先向玩我手段，交了給我一份不完全的公式，當然怪不得我也「用其人之道，還治其人」了！——我告訴你，我給你的那些美金是假的，就算定了你會設法把它留在我酒店房間裡——這就跟我算定了你會重新回到酒店里來盜取我那兩盤錄音機上的膠帶，拖延了你下樓去的時間，一方面佈下了天羅地網，等你自己往裡頭鑽！」

「你——你佈置了些什麼？」周冠英問。

「首先，我打了個電話給陳探長，」汪太太說：「說你是一件謀殺案的嫌疑犯，而證據就在我的房裡；同時，我寫下了那封信，將錄音機上的膠帶換上了一盤新的——」

「什麼？你那錄音機的膠帶不是錄有我們談話的那盤？」周冠英問。

「不是的，」汪太太搖了搖頭說：「那錄有我們談話的膠帶已給我收藏起來了。你後來盜走的膠帶只錄了我一句話，那便是我在呼救。這樣一來，我才沒有讓你把你殺人的證據扔到山谷裡去，而仍舊可以使你難逃法網！」

周冠英怔住了。她到現在才知道自己今天被困獄中，是以什麼證據絆住了的。她不得不佩服汪太太的本領比自己「棋高一着」了。

可是，過了一會，周冠英又恢復了她的驕傲說。「隨你怎麼樣神機妙算，也還是沒有得到最後勝利，——你沒有將你所要的公式到手！那最後一張紙給我吞到肚子裡去了！」

汪太太笑起來了。「你以為我會那麼傻嗎？」她說。

周冠英莫名其妙地望着汪太太。「難道說我吞掉的那張紙不是第五張公式？」

「一點也不錯！」汪太太說。「那只是一張普通的白紙！」

「普通的白紙？」周冠英說。

汪太太點了點頭。「那公式的第五張紙早就給我從你手袋裡換出來了。」

「在什麼時候換的？」周冠英問。

「就在我一個人先奔到你那男朋友的車子去，打開了你的手袋的時候，」汪鐵佩玉說。(一四五)

天長地久

長篇奇情小說

十四、月明星稀

進來的奔風和秋靈，是兩個女人，她們也不由分說就把伍錦屏拉過去洗澡，然後，又替她全身按摩，換上了一套新的衣服。

一切打扮停妥以後，單眼張又再度出現了。

「現在，我可以陪妳去見大哥了，在大哥面前，說話小心些，知道嗎？」

伍錦屏沒有回答，她只是希望。這位大哥可能會原諒她的苦衷，放她回去。

經過一條通道，又再落下一片石級，一道玻璃門橫在前面，單眼張和那個守門人耳語幾句，只見那人微笑地向伍錦屏端詳一會，隨即開門放她進去。

經過了一個廳，再進入一間密室，另有兩名大漢守在那裡，這房間裏甚麼也沒有，正中一張桌子，上面有幾個茶杯，壁上有幾幅裸女畫，倒還不俗。

「妳就是何玉嬋嗎？」其中一個大漢這麼問。

「是的，她就是何姑娘。」單眼張搶着回答。「大哥，該起身了吧？」

「早起身了，要不要立刻進去？」

單眼張點了點頭，只見正中壁牆上那幅裸女畫微微向左側移動，一道強光射出，使得伍錦屏驀地一怔，她強忙以手遮額，卻也看不清裏面有些什麼。

「進去呀！小姐。」單眼張將她一推，她不由自主地跟了進去。這是一個大廳，裏面佈置得非常華麗，暗紅色的地毯，淡綠色的牆壁，在大廳的正前面，有一個人坐在一張旋轉椅上，他的面前擺了一張檯，這個人，看去胖胖的，嘴裡含着一支香烟，一見伍錦屏來到廳裡，立即轉過身來，含笑地望着她。

「大哥，這就是何玉嬋了！」單眼張搶前幾步向他報告。

「我知道。你叫她走到面前來，讓我看看清楚。」

伍錦屏低着頭，走近前去，她記起了羅拔，她顧慮到自己的未來，她現在，一切希望，就全寄托在這個人身上了。

「妳就是何玉嬋嗎？」

「是的，先生。」她低聲地回答。

「妳今年多大年紀了？」

她有些奇怪，但畢竟她還是說起了自己的年齡。

「唔，總算妳還老實」，那人發出了笑聲，這笑聲充滿了這一間大廳，彷彿到處都有回響，她開始感到雙手發抖，可是，她極力壓抑住。

「妳坐下來，我們慢慢談談吧！」

「先生，我請求你開恩放我回去！」

「回去？回到那裏去？監塘道那個家不是早沒有了嗎？」(三三九)

晚香

鮮陳集

文宣

鬼話連篇

從毛尾報看到一妙聯：「強盜裝寬容，賊形難看！閻王出告示，鬼話連篇」。好一個「鬼話連篇！」

我想起毛澤東近兩首「大作」，一首寫着甚麼「寂寞嫦娥舒廣袖」，「吳剛捧出桂花酒」，一首寫着：「萬戶蕭疏鬼唱歌」，「牛郎欲問瘟神事」，「借問瘟君欲何往，紙船明燭照天燒」，這的的確確就是鬼話連篇。

鬼話連篇不要緊，明明是鬼話，卻要學着人話，那就叫做「強盜裝寬容」，「閻王出告示」了。且看彭德懷的第一個停火文告，說甚麼「為了人道主義」，第二個停火文告，說甚麼「這是民族大義」。以殺人不眨眼的強盜，偏要說起「人道主義」來，以出賣國家民族的奸黨，偏要說起「民族大義」來，這不是鬼說人話嗎？人說鬼話固可怪，鬼說人話不是更肉麻嗎？

彭德懷之徒而講起「人道主義」來，則黃巢、張獻忠、李闖之流，是「人道主義」的大偉人。

彭德懷之徒而講「民族大義」來，則劉豫、張邦昌、石敬瑭、秦檜之流，當是「民族英雄」了。

原來，他們對於「人道主義」是另有解釋的，共產黨之所謂「人道主義」是屠殺、掏禁、奴役、飢餓、清算、鬥爭、毀墳滅骨。同樣，他們對於「民族大義」也另有解釋的，共產黨之所謂「民族大義」是奉送國土，奉獻糧食物產，押送自己同胞到西伯利亞去充奴工，拍賣國家主權，迫使本國婦女供大鼻子淫辱，呼大鼻子為「爺爺」，驅使本國青年充大鼻子的炮灰。然而這是「人道主義」嗎？鬼道主義是真。是「民族大義」嗎？賣國奴是真。

毛黨的宣傳，無一不是鬼話連篇，且看他們所胡謅胡扯的生產數字，且看他們一宗一宗的欺騙謊言，已經使人「忍俊不禁」。現在更要戴起人樣的面具，學人說着「我們都是中國人」，「兄弟親情」，「和爲上計」等等人話，尤其使人不嘔不得。

鬼說鬼話，不足爲奇，鬼說人話，比鬼話還要使人毛骨悚然。那妙聯第一比，正好爲毛賊頭子寫照。「強盜裝寬容，賊形難看」：強盜永遠是強盜，裝起寬容來，不會是賊形，賊形是難改的。可是強盜偏要裝着微笑，擺出以爲神士的面孔，裝起來，仍然是如假包換的賊形。不如索性來個原樣，尚不失一個真字，他偏要裝模作樣，那就欲蓋彌彰了。要是你不相信，請看看毛尾報所刊出毛賊頭子的照片，那一副尊容不是賊頭賊腦？

「一副賊形，連篇鬼話」，這是我贈給他們的另一副妙聯。——加上前一副，裝裱好，送到北平去好了。

孤獨的人

—日皇太子明仁外記—

藤島泰輔著・成仲恩譯

吉彥無法抗拒這個好意的邀請，順意地把路臂放到明仁右肩上。

「很久沒跳過舞了。」他心裏說。「東大路朋子的外國丈夫，同來未呢？」不知怎麼，他忽然想起這件事。

明仁一路領着他，吉彥要跳女伴的步法，不習慣這樣做的他，頗感不大容易應付，但他還是勉為其難地，隨着明仁的步法，在室內團團打轉。舞曲改變為森巴，這趟，當真難倒吉彥，他簡直不知所措。於是，明仁細心致導他。

「這真是一種奇怪的舞！」

「我挺喜歡跳森巴！」

吉彥不由「哦」了一聲，明仁若無其事地依然在微笑。吉彥生出一種彷彿給熱帶的烈日直射着腦袋的感覺。他猛可省悟到，能夠說出「我挺喜歡跳森巴！」這句話的明仁，作為普通一個活人，似乎尚有敎養的餘地。不，與其這樣，倒不如說，吉彥拚命使自己相信，事實應該如此。

可奈，「十八歲」這個明仁的年齡，卻在重甸甸地壓得他透不過氣。「聽天由命」或「反抗」兩者必須選擇其一。年屆「十八歲」的明仁，則被迫要選擇前者，這個悲劇，深深刺痛着目前正與他共舞的一個同學的心。明仁淺黑色的肌膚，逐漸紅潮起來，呼吸亦應加急促，透過放在肩膊上的手，明仁的悸動，傳到吉彥身上。明仁的精神，還是活着的——這，本來是一樁理所當然的事，但吉彥現在才真正覺到。

「我實在非常喜歡他！」

吉彥在想，他開始有點激動。就在這一剎那，平時對他所抱的同情，竟驀地銷聲匿跡，他覺得他已擺脫了明仁，站於對等的立場。

「你跳得蠻好呀！」

這絕不是衝口而出的阿諛，而是吉彥刻下能說得出的最大一種表現。明仁愉快地笑着。

跳女伴的步法，喝日本酒……這些不大習慣的東西和醉意，一齊湧了上來，吉彥感到有點目眩，但明仁快活的笑，卻不容許他要求休息。「LP細紋唱片播完一隻又一隻。過了半响，他好容易才擺脫了明仁，整個身體跌坐在沙發之內。唱機從新播出了一隻新的曲子帶點適意和輕微的疲勞感，吉彥茫然望着又揮舟山跳了起來的明仁。(一一三)

破鏡重圓

南宮搏

江南之水

於是，他迅速地把破鏡放下懷中。那是徐德言的一項秘密，不能讓人曉得的。

這天，他們在荒山上逗留了半日。

兩天之後，徐德言到大全口，才知道北方政府派了五隊巡弋船在太湖巡弋，作為新的安全措施的一部份。這使他不願再在太湖上度日，於是，他的那艘船又自太湖的大全口入湖州，在江南複雜的水系中往來！而他的心靈，卻想望着大湖！與平原莽莽的長安城！

徐德言的家族，自北方南來，已經五世了！一百多年的時間，幾乎使他們忘掉了自己是北方人！他的思想，生活方式，也都是南方化了的。他想像中的北方，祇是平原莽莽，除此之外，他想象現在的北方人是粗獷和強壯的！實事求是的，沒有浮誇，也沒有光采的。可是，生活在枯燥中，而又容易滿足。

他又想到北方底燕趙悲歌！——乘駿馬，佩長劍，他想：那是粗獷的一個代表啊！他忘掉了北方還有鄉宿新歷！在柔弱的水流中，他看看兩岸的泥壁茅蓬，喃喃自語：

「我聽說到北方去——那邊，有她在……」

「老爺！」阿珠忽然在他身後出現：「你說甚麼？」

徐德言有些厭，隨口回答：「我沒有事，你自己去吧！」

這個女人，自從在太湖的荒山上與他相處了半日之後，便時時刻刻都想接近他了！當他沉思的時候，當他需要孤獨的時候，她會在身邊喋喋不休。

「老爺——」阿珠並不立刻走開：「那邊的紅牆會是一所廟吧？我們一路來，看到不少紅牆——」

「不一定是廟宇，有些人家，歡喜把牆漆成紅色！」

「對極了，如果我好運氣，也有一棟屋子，我也把牆壁漆成紅色，使人們遠遠就可以看到。」

「哦！」他不耐，然而，他又不願以主人的身份來限制阿珠講話，因此，他敷衍着說：「紅牆很美！」

「老爺，鴻叔說過，老爺家裏在湖州有些田地……」

「那一區沒有被抄沒，是的，」他不願意她談論這些，斷然說：「我不會回湖州去的！」

阿珠發覺主人的態度很僵硬，瞥了一眼，便退開去，可是，她表示不滿了——一種女性的不滿，她低語着：「脾氣真怪呀！」

他聽到，可是，他不願計較。不過，在不久之後，他又有些歉然，因為是在無意之間傷了一個女人的心。(六一)

閨秀詞畫

花明旋。柳暗月。漸黃昏時節。初換羅衣。悄傍玉階立。過了挑菜佳辰。秋千院落。還直恁輕拋擲。漫凝憶。遍惜似水華年。無言倚瑤瑟。香冷無聊。繡幃正愁入。須知露濕蒼苔。假他嬌影。偸照見斷紅雙頰。——祝英台近——顧爾侗　王雲圖

長春宮妖劍・成都府看燈

新派武俠奇情小說

今日提要：彭七海島窺秘藏　光明洞房講禮讓　(一八一〇)

彭七爺問光明道：賢妹已經同奶奶試過武了麼。光明尚未回答，孫棟宇已搶着將試武之經過告知了彭七爺。彭七道：枝上有了七條刀痕，豈不是刀鋒碰到過七次。光明道：這是我的不是，不應該對老人家放肆。彭七問道：難道老人家在你的刀劃到拐杖時，難道一點也不知道麼。光明道：我在碰到拐杖之時，輕輕地不使到老人家知道，直到第七次，用力進了一點，她老人家覺得了，所以立刻停住了，喝我住手。彭七爺嘆道：老婆的人一年年老了，若是早幾年的話，賢妹你的刀法不錯，在我們長春宮這一派的兄弟姊妹間，是沒敵手的，老奶奶的拐杖在咱們北幾省，關外關內，從來也沒有被人家刀口碰到過，你這「連七條刀印」，可真難得。孫棟宇道：奶奶反而很高興，說此後不怕我們家沒有人接她老人家的手了。彭七道：待我去拜見。孫棟宇和光明陪了他，來到上房拜見孫太君，孫太君因知他已與雪變梅有了關係，便以晚兩輩之禮待他，由他叩了頭。彭七道：奶奶好福氣，如今得了光明妹子，以後你老人家可以少操心了。孫太君笑着將那刀痕的拐杖交給彭七過目道：這孩子的刀法很了得。在第四下時，我已覺到了，等她到第七下才喝住了她。你看，從第一到第三劃，很輕很輕的三劃，我沒曾覺到，第四劃之後，她手法重了些，所以覺到了。我家能得到這樣一個媳婦，我對關外關內的事無憂了。彭七見老奶奶還是這般的興致，不便多說。孫太君對孫棟宇道：你好好陪七哥，他現在是我們家自己人了。孫棟宇唯唯答應了，陪彭七爺出到客堂，置酒洗塵。飲酒中間，彭七道：我這次材行開在天津，其實是為了江湖上的朋友方便。我這次來見你，一則道賀，二則有一套遙方的富貴，要同賢弟分享。孫棟宇聽了喜道：什麼富貴，七哥且細說何妨。彭七道：這套富貴，放在我的心中有年了，卻尋不到合適的弟兄，所以沒敢動手。你可知道從這河北海面向南去，快到山東交界，離海岸一百五十里，有座雷公島。孫棟宇道：怎麼不知道，上邊不是由姓武的霸住麼，地方很大的，足有三十里方圓，上頭有好多個山寨。彭七道：武家兄弟三個，最好本領的是武家老三，名叫武友川的，月前得病死了。雷公島上當初原是海盜出沒之處，也是海盜藏寶的地方。武家上去霸佔了三十年，卻不知當初海盜藏寶的山洞，如今世上只有我一個人知道。孫棟宇道：怎的只七哥一人知道呢。彭七道：我十二歲時在山東還合海邊上，跟了我叔父做船上運貨的生意。有一天叫我送貨上一條大船，船上的人留我吃飯，我自小就能喝酒，沒想到那天喝醉了，一覺睡醒，他們忘了我在船上，等我醒了知道時，船已經離岸很遠。我向來膽大，他們這一群人原來都是做海上沒本錢生意的，對我道：你是個孩子，不用害怕。我覺得好玩，六七天之後便到了雷公島，他們既不避我，我卻有心，見他們運了小鐵箱子上山去，留神那條路，記在心裡。我跟了他們上去，才知道山上有座洞，洞口小，裡面卻很大，帶了我進去，洞中有許多路，他們將鐵箱放入洞中，出來時卻是另一個洞門，出入的門，都小到只容一個人直着爬出。六天後我回到烟台，以後熟了，還跟上去兩次。就在那年武家兄弟帶了人去佔了雷公島，海盜多被殺殺，少數逃走了。我知道武家的人，不知道那藏寶之處，所以我有把握能尋到那洞。孫棟宇道：那雷公島多年都在化外，上頭的人也只到山東換些吃食布疋。武家的族人一定很多，我們怎能夠上得去。彭七道：武友川病死，我和他卻在京見過多次。現在他兩個哥哥趕他一半也不能，我想等你成婚之後，我們備一條船，作為去探武友川的喪，在島上住了下來，暗中我帶了你們上去。孫棟宇道：短期內未必能探到，事隔二三十年了，非住在島上不可。彭七道：我自有道理，武家的人只知海上捕魚，不知道用島上的地方種麥種田，我們可以作數月的勾留，作為教他們怎樣開發本島。兩個商量了一番，孫太君擇了個吉日，就在秦皇島上給孫兒完婚，拜堂之時，是彼月仙和光明兩個並肩行禮。新房共是兩間，除了彭七爺之外，沒一個生人，園中儘是孫家的徒弟男女，約有百餘人，熱鬧了兩天。洞房之夜，彼月仙甚是賢慧，對孫棟宇道：你且去光明妹子那邊。孫棟宇道：你大過她，又是先來，怎好這樣。彼月仙道：你我今日不過是行禮而已，早就做了夫妻了。孫棟宇一聽有理，便過對面光明房中來，光明正要卸妝就寢，見他來到，含羞道：你過對面去，今夜不要來此。孫棟宇道：是她的意思叫我過來的，你就依了她的主意吧。踏上房門以後，光明忽然正色道：奶奶知道我是師父送給你的，我不能够僭她的先。孫棟宇悄向她耳中說了兩句，光明方才點頭不語。正是：

享齊人福　顧壁周羅

生死遇緣

中篇小說　顏安子

女兒，[illegible]？」于關心便把程士傑過訪，她請了兩個鐘頭的假，和他出外喝咖啡後，她想起和他到家裏來探望父母的經過一一說了。

「那你上班去罷，差不多是時間了。難得程先生到這裏來，我想和他長談一下呢。」于老先生對他的女兒說。于太太也從旁促女兒工作去。只怕同事不會高興她躍小差。

「是的，爸爸。」于關心在表示她的溫柔貞靜。「那我上班去了。」轉向程士傑，她說：「大哥今天在我們這裏吃晚飯罷。我一下班，馬上就回來了。」

程士傑說他還有事情，他是約了莊和樂晉，卻沒有告訴關心。他說和于老先生和于太太談談就走了。不擬打擾他們的一頓飯了。好在他來過一次，以後可以時常拜訪的。

于關心乃別過父母和程士傑，上班去了。

于老先生和程士傑相對坐下，婆杯請客人喝過茶，他對客人說：

「現在我們可以談談令弟的事情了。關兒在旁，我們不便談。你知道那可憐的孩子對事是很認真的。士瑛是她的第一個男朋友，他們是那麼要好，訂婚才不久，方打算結婚，不料就發生不幸了。提起了，她便難堪。所以寧可把她打發了。」

「我明白你老人家的意思。」程士傑答。

于老太太在旁聽着，眼眶已紅了。正是父母愛子女之心無微不至。

「我們把士瑛看做我們的孩子沒有分別，他是那麼一個好孩子。」

「我首先代表我的亡弟，謝謝你們。」程士傑感動的說。「事情的詳細，我們一點也不知道。你也許比較清楚。關兒告訴我那是一樁意外。」

「是的，那是不幸的意外。」程士傑說。明白關心瞞了她的父母，乃為了不要教他們因為士瑛的死，死更難堪。

「是怎麼發生的呢？」于老太太問。

「伯母，我也不大知道清楚。我也和你們一樣，只知道他在風雨中不留心滑到海裏去。給洶湧的波濤颶去了。」

「你不懷疑會有別情嗎？」于老先生問。

人，每天工資八十仙，已打破最高紀錄，出乎逆料之外，那座塔并不是法國政府所有的，而是由一個私人公司所有，建築費用由大衆募集，包括巴黎市的捐款，……巴黎鐵塔將近七十歲了，它像一個殿，雖在一九三七年就有許多在……，聯合請政府把它除去，但是……總會想到先外祖伯父所作的那首登巴黎鐵塔詩。

新世界　最後今天　12點　兩點　五點　七點　九點九　全古裝粵語歌唱笑劇　狂喜　水冰心三戲過其祖　新馬仔　鄧碧雲　蘇少棠　主演　明日：大性肉感恐怖暴大片　出水尤物

東方　即日　兩點半　五點四　七點半　九點半　美國高梅巨片　鄧寇克戰役　DUNKIRK　片上中文

麗斯　今天獻映　華納偵探恐怖巨片　魅影追兒　柏妮絲・蔡・李鐸　主演　片上中文

京華　今天盛大獻映　共和探險神秘巨片　比「海底奇觀」更好　水晶宮探險

利舞台　普慶　全港輿論一致好評　今天四時間場　兩點半　五點三　七點半　九點八　真基利妮姐莉活主演　痴鳳啼痕　Marjorie Morningstar　全七彩　片上中文字幕

快樂　百老匯　今天兩院最後獻映　二十世紀霍士新藝綜合體特藝七彩驚險愛情大片　獵虎英雄不了情　片上中文　Harry Black and the Tiger　史超域加蘭格　巴巴拉絲　雙星主演　明天：百戰長空

麗華　百樂門　盛况不減　今天請早　差利卓別靈　自編自導自演滑稽喜劇　二時半・五時三・七時半・九時八　皇帝流亡　A King in New York　Charles Chaplin

娛樂　娛樂宮　最後八天！欲看從速！今天兩場：下午兩點半・晚上七點半　施素德美　巨片　十誡　查路登希士頓　尤伯連納　安妮柏絲德　The Ten Commandments　票價　中片文上　七彩

昨日全線滿　今天續映　美人春夢　吳楚帆　張瑛　白露明　莫蘊霞　李月清　吳桐

東樂　明天隆重獻映　絕嶺追踪　格連福特　天涯尋寶　片上中文

東樂　最後四場　未看速看　海底肉搏戰　THE SILENT ENEMY

九龍各界刊登廣告者注意　本報委託東樂戲院代治

工商日報　言論精警　副刊輕鬆　消息速確　讀者訂閱　請搖二四二九六號　與本報營業部洽訂

添丁人珍　甜醋　店　電話：三六六

德國　克療痰　消炎，潤肺，止咳，除痰，(一服見效)　(ALANDA SAFT)　痰多　劇咳　—高等良藥—　此藥採用消炎性植物 Helianthe 製成　Helianthe

請用世界馳名最新痔患特效藥：額維導爾　坐藥　軟膏　總代理克馬洋行　總批發：邦信行

本報廣告部增設專用電話：「式式一六〇」號　顧客諸君希為留意為荷　工商晚日報啓

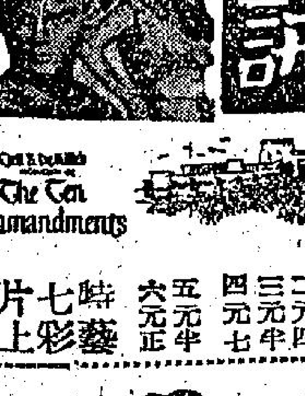

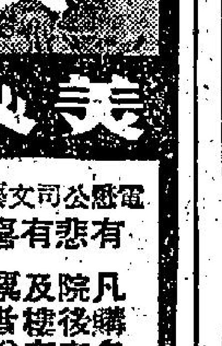

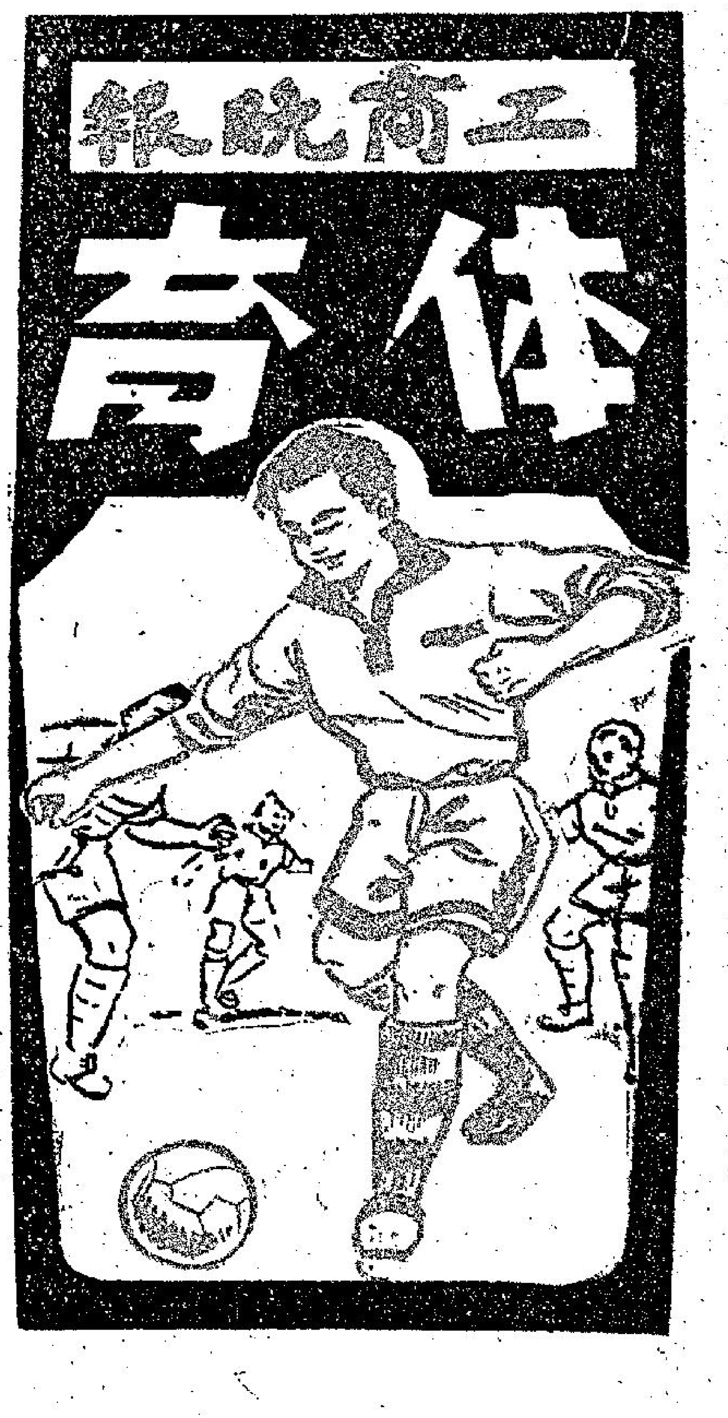

今晚慈善足球賽
華聯戰港聯
八時半在愉園上演

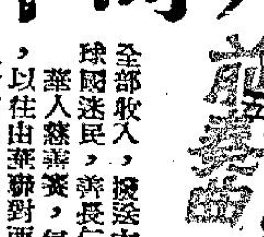

華人慈善足球賽，原定昨晚上演，旋因事改期今夕八時半，仍在愉園球場舉行，由華聯對港聯，門劵一分為二元二毫及一元二毫。

全部收入，撥送本港華人慈善機構，球國迷民，善長仁翁，盍興乎來！華人慈善賽，每年均定十月份舉行，以往由華聯對西聯，惟近年來洋隊人材零落，故單純由洋將上陣，難期票房紀錄達到理想，此賽既屬慈善性質，叫座力弱，無異使善款收入減少，足總體察實際情形，經考慮後，乃改以洋隊好手，及未入選華聯隊戰將出戰。因此，港聯之實力，亦甚堅強，預料今夕之比賽，雖乏錦標爭奪，惟事屬善舉，球員多抱善與人同之心情，落力演出，故料必有不少精采鏡頭。

華聯隊陣容，實力强勁，且大部球將均能踢幾個位置者，故陣容隨時可依照實際需要而改變，如全力上陣，堪稱為理想之華聯隊。尤以鋒綫之强，大有無堅不摧之勢。至於港聯，洋將肯拚肯纏，尤以燈光下比賽，其演出往往比日波為佳。至入選之華人球員，如李炳照、何志坤，均能穩守，鋒將如何應芬、梁依雄等，亦極具威脅。不過華洋球員因踢法稍有不同，且以往亦乏合作機會，故今夕恐難取得默契，形成門快門力，而難有整隊作戰方式。照雙方排陣及合作而論，華聯隊仍可佔優勢。附錄雙方陣容如下：

（華聯隊）

郭秋明（傑志）
劉　儀（南華）　郭錦洪（南華）
司徒堯（東華）　高保强（東方）　陳輝洪（東華）
莫振華（南華）　姚卓然（南華）　楊偉韜（傑志）　何祥友（南華）　黃志强（南華）

領隊：戴列寧，教練：宋靈聖，隊長：何祥友。

後備：翁培佐（東方），羅北（巴士），吳偉文（東華），黃志光（東華），羅國泰（東華），朱榮華（傑志），郭有（傑志）。

（港聯隊）

麥匡高（陸軍）
李炳照（東方）　岩士唐（警察）
何志坤（南華）　活　確（陸軍）　杜永耀（傑志）
梁依雄（巴士）　嘉士（港會）　廖士（警察）　何應芬（東華）　屈臣（小梁鸚）

領隊：夏煥，教練：黎兆榮，隊長：廖士。

後備：黃兆和（東華），戴維斯（陸軍），戴偉華（陸軍），馬孟鴻（東方），甘明士（陸軍），劉志霖（巴士），郭滿華（東華）。

內幕情報

空穴來風豈無因？
教頭要受球員氣 班主號令也難施
其中因因果果有文章

·長嘯·

連日各報盛傳巴士球入「飛」該隊教頭楊根保，及「雪藏」楊教練之消息。昨天中午十二時許，「原子巴士」最高統帥雷瑞熊，于處理其試行新路綫及調節交通，疏導乘客「特別班車」事宜暫告一段落之時，對記者談稱：「楊根保為巴士體育會開國功臣之一，今天，他依然是這一支球隊的最高技術指導，特別是球隊集訓的時候，他對柔軟體操之領導，及戰略戰術之釐定，仍有其一定之作用。」

不過，去星期四，有一兩位球友以[illegible]

球員演出偶爾失常，他便在場邊當衆高聲大罵，此種「愛之深，而罵之切」的態度，其出發點原亦無可厚非，但在大庭廣衆之中，年少氣盛之球員實有點吃不消。大家都難於下台。故為避免彼此難為情，「多一事不如少一事」起見，委由熊爺自己向教頭保敎勸，在場邊少勞碌「罵」。遇有[illegible]

我（熊爺自言）報告，由領隊於牛墟休息時或賽後加以指摘，以圖改善。或許就因此關係，外間人以訛傳訛，遂傳出「飛」教頭之說吧了。

記者極樂意把熊爺這一番話複述如上，尤盼巴士衆球人切莫做出「為親者痛，仇者快」的事來，誠然，所謂「球人自治」[illegible]

[illegible]比〇之後，但今後的「巴士」能否雖渡一股有重重難關，「原子」士氣爭取勝利，尚未可知？我想必須策羣力，給克有濟！

李添慨嘆 班主難為

有聞筆錄

南華主任李添這一週已經能發冗到球場監督練兵，他承認了最高層有所指摘於足球部的疏懶。去屆主任袁添容不只能提早在場，還有興趣地穿了球衣與球將們一趟練腳，自顧為「新血」，李添對此，讓以為主任可為實不易為，而且本屆使得一個副主任，余子倫，如能多找一二人，還可協助一下自己，他奇怪那些已被介紹出來，取得了副主任銜，好久才表示實的不為的，寵義在那裡。他說：「自己工作忙，遇物色新副主任也沒機會，」至今天仍然是打羅山上球只得我與余子倫了。」還可喜的是，過去被認為難搞、打球員們能知自愛，關練的球員，現在也常見到他們猛練不止了。（呼保義）

星島門下多教頭 加山員正業餘隊

中華會足球部主任石振達，去週末因事赴澳，故未有會新兩使，有傳其辭職者，石氏昨表否認，并對記者稱：他誠然與陳主席對華協盃賽事意見相左，但迄未有致函執委會辭職。同時，他之出當足球部主任之頃，可說是受命于危難之頃，組班之時，陳主席又聯港南遊，石與張國新籌組球人宴宇，飲飲食食，籌財，而耗去不貲。以如此難之「班底」，在比賽中能「出」一「口」（二呢），難出錢出力，尚堪自慰，但却無辭職之意，但對遴選委員會中，提出些意見，方能集思廣益。對華協盃邀請賽的比賽日期，比賽制度，他雖欲貢獻愚者之一得亦不可，若長此下去，實等同傀儡而已，此所以他要向遴選委員會提出。這是有感於華協盃賽主任之權力，要求對定球部主任之權。老石又認為一個體之主席，誠然有對外交涉之最高權力，但有關足球隊的事務，實有所改善者也。

「鯊魚」楊偉韜，是馬與波名將，在是球國未成名時，每逢賽馬，必與其舅翔人「阿碑」黎仲賢到馬場捐金，因此「阿碑」對馬的認識非常豐富，故球員們對「鯊魚」的貼士，極為信賴。前數天賽馬，「阿細」特約球北、羅國泰、陳輝洪及朱榮華等，浩浩蕩蕩到馬會去，不料該日貼士不靈，大鋪草皮，這一回「鯊魚」老貓也燒鬚了。

「老虎標」呂標，在警察球隊裡，與「黑馬」黎維同期，本來極有前途，任職中衛，搶截工夫甚佳，但有粗魯作風，因此有些西人辦叫他是「ROUGH」，於是「老虎標」之名，由此而來。呂標近日因工作忙，無暇練球，對於參加球賽，有心無力，決意投考球證，每天在工餘之暇，便拿出足球規則研究，希望將來獲得担任黑衣判官。

警聯爆石寨主角石振達，本屆一躍而為中華足球部主任，出師以來，因領導有方，士氣非常旺盛，故戰績甚佳，且班底，對于「水」的問題，石振達早已胸有成竹。聞主席陳強讀大在星馬徵求海外會員極有成就，最近突傳石振達有辭職消息，據說與「水」有關，但石振達的親信人說，石主任辭職，不是為「水」，而是為氣，因為「天王」李天生，是巴士球隊初期人物，亦甚我國世運代表，人緣甚好，那此下去，不如辭職為佳。

「天王」李天生，是巴士球隊初期人物，亦甚我國世運代表，自高排球鞋後，歷任巴士教練，人緣甚好，最近榮升為甲組教練，當日星島名將，目前多已為人師，計開如下：在「天王」過去曾努力星島，「佛爺」黎兆榮，任傑志及警察教練，「雷鶴」與宋靈勝任東華，「二叔」馮景祥，與「拚命三郎」張金海，任星島教練，「文偉能」劉松生則任中華名教練，「花蝴蝶」朱永強，在東方一身兼任球員與教練，「佛爺」最近更可能有機會到英國受訓，如成事實，黎兆榮將替我華人增光不少。

「假猴子」陳琳，本屆任加山大班手，因條件所限，無法請「大牌」球員參加，故成績未如理想，有人謂陳琳，加山如不急圖振追，下屆可能打回原形，降回乙組。「假胝子」嘆了一口氣說，加山球將每天工作甚忙，集訓機會很少，雖然士氣好，但總比不上其他球會早上練氣，晚上練波的準備完足呢。

球人球事

老貓燒鬚「鯊魚韜」 高掛球鞋「老虎標」

和和盃馬華英雄譜

【本報專訊】本年度和和盃港馬華人足球賽，已定十一月一日在港舉行，馬華大軍，將于本月卅一日抵達本港，日昨該隊寄來職球員名單，隊中球員，均屬馬來聯邦華人足球好手，且不少為出席亞運會之代表，實力强勁。茲將該隊職球員名單，分錄如下：

李孝武（領隊）：李君為李氏建築公司主人，現任馬來亞電器機械工程會會長，世界力還馬來亞分會會長，雪蘭莪華人體育會足球部主任，馬來亞足球總會董事及各社團董事，對足球運動倡導尤力。

施金海（秘書）：施君自一九三六年為足球名將，由一九三九年至一九四八年皆代表雪州隊出賽，一九四八年代表馬華出席上海全國運動會，對足球運動及指導後起人材，甚為出力，歷任馬華足球總會重要職員。

羅錫華（財政）：羅錫華君現任馬六甲足球總會副會長，馬六甲羽球會副會長，馬來亞足球總會委員及馬華足球總會挑選委員，歷任馬六甲州足球會、羽球會、網球會副會長、網球會、球會等職，對上述各運動有許多貢獻。

黃紀良（教練）：黃君廣東寶陽人，卒業於廣州中山大學，平素好愛運動，曾任香港南華足球隊甲組球門，為鐵門包家平衣鉢承繼人。黃君不但擅長足球，而且曾以足、籃、排、游泳、及壘球五項運動代表香港出席一九三〇年杭州第五屆全運會，并於一九三四年及一九三六年代表中國球隊出席遠東運會及柏林世運會，及參征歐洲各國，演出殊佳。黃君現任太平保險公司中馬辦事處經理職務外，并致力當地體育事業，十餘年來如一日，現任雪蘭莪中華體育雪州籃球聯會理事，雪州華人體育會及雪蘭莪足球隊協進會理事長，義務教練，為雪州造就足籃球人材不少，今年當選為馬華足總會選拔委員會主席，同時兼任本屆和和盃賽馬華隊指導，身兼數要職，誠馬華體育壇不可多得之人材也。

李國成（正隊長）：曾兩屆代表星洲參加亞運，也是星洲隊之著名正中衛，步伐瀾大，動作細膩，且具有極强壞性，無怪國成在近兩年來，連任此重職，今年為彼第二次當選和和杯選手。

陳德才（副隊長）：陳君年富力壯，週身是膽，勇猛絕倫，彼不獨擅長後衛，[illegible]參加孟迪加賽副隊長職，在彼統率下，馬隊一鳴驚人，曾先後克服港與印尼勁旅，陳君居功不少。

馮祥德（中衛）：為全隊最老資格球員，近年來由內鋒改踢中衛，所踢第三後衛，夠經驗，夠鎮定，左右戰功，彼曾參加多屆和和杯賽，先後反串中鋒，左內鋒及左翼三個位置，堪稱「全能球員」，今年任檳城隊隊長奪得馬杯，勳功甚偉。

馮祥福（前鋒）：馮君控球術精明，不但可以担任運職，也善於乘虛擊，第十屆和和杯賽被選為馬華隊左內鋒，亦曾代表馬來亞代表參加國際賽，勇敢過人，威脅性極大，是前鋒線上一位危險人物。

鄧卓富（後衛）：鄧君於今年當第四次參加和和杯賽，今年被當選為馬來亞參加亞運代表，司職後衛，控長大腳解圍，破壞力甚强，此為鄧君數年來當選參加大場球賽，担任後衛之本錢。

莫偉權（右翼）：莫君由第八屆起，連任馬華和和杯隊右翼代表，今年亦代表馬來亞出席亞運，經傳敏捷，傳球準，切入速，早為港馬球迷所賞識，為不可多得翼鋒人材也。

何金明（中衛）：於第十屆和和杯賽任中鋒，去年反串左中衛亦能勝任，威勇潑辣作風，往往造成活躍之主力，彼曾兩屆代表星洲出席亞運，沙場經驗豐富，能攻能守，是一位不可多得之鋒衛兼優將材。

薛友華（守門員）：為星洲出席亞運基本守門，亦為目下馬華隊之優秀門將，身手非凡，撲高低球，出手敏捷，有如探囊取物，為時下星馬一流門將。

莫偉桐（中衛）：由一九五三年起，歷屆當選為馬隊參與和和杯賽之基本右中衛，亦代表馬來亞參加亞運，肯纏肯拚，攻守咸宜，此為偉桐之看家本領。

何金水（前鋒）：為出自星洲後起之秀的前鋒人材，初期乃由左翼起家，後改任左內鋒，今年首次當選出席亞運，表演成績極佳，體力夠，奔走全場，毫無倦容，且彼兩腳能運用射門，亦會定射，[illegible]

廖耀元（右翼）：廖君為比叻後起之名右翼，歷任比叻州馬杯賽基本球員，年富力强，短小精悍，夠速度，彈性好，切球傳中工夫非常漂亮，去年首次當選馬華隊右翼，在和和賽中演出一鳴驚人，獲得一致好評，故耀元與偉權之在馬華球壇，一時有瑜亮之稱。

許亞瑟（前鋒）：是星洲隊前鋒最活潑之球員，為目下最佳之前鋒。亞瑟擅勁敏捷，除傳球術，有如珠走玉盤之妙，且射門有勁，故每在大球賽中，屢立奇功，故亦有「取分之輪」之稱。

伍文佳（前鋒）：伍君亦為後衛兼中鋒健將，人高腳長，截球快捷，任中衛時以第三後衛為佳，為馬來亞出席亞運選手，今年初大中選為馬華和和賽代表。

鄭正利（守門員）：鄭君尚在求學時代，為馬來亞足球總會青年隊之出色守門，年來球藝突飛猛進，鄭君在青年隊對九龍巴士隊一役，有驚人表現，故此次當選為馬華隊守門之代表。

胡亞發（左翼）：為馬來亞青年隊基本左翼，必要時亦能任右翼位置，今年當選為馬來亞出席亞運代表，速度夠，傳球準，是其最優條件，胡君年富力强，能夠虛心學習，前途無可限量。

伍文英（前鋒）：為今年初被發掘出之一顆馬來亞足球界「藍星」，氣力充沛及射門準而有勁，為不可多得之良好內鋒材，此子尚在求學時代，亦為馬青年隊基本左內鋒，伍君尚擅長羽球及壘球兩項運動。

黃金成（中衛）：為馬來亞足球總會青年隊左中衛，為一後起之秀小夥子，今年被提拔代表馬來亞國際賽之基本球員，每場出，不失衆望，常能化險為夷，是可造之良材也。

鄧松興（左中衛）：現年十九歲，尚在求學中，出身於華體隊，年前始晉入甲組隊，去年代表雪州作馬杯賽，有水準演出，今年當選為聯合邦學聯隊代表，夠體力，夠膽色，是一位有前途之良材。

王金龍（前鋒）：身材矮小，但彈性好，腳法不俗，是一位可提拔人材。金龍尚在求學，今年代表馬華生隊與賽，[illegible]

馬經

大賽後早課疏落 廿餘駒小試步頭

文王

大賽後早課冷落，僅廿餘駒出練，賽期尚隔三週，準備均未積極。下次賽程，長程佔多，尤以一哩三化郎的路程，第一、二、三、六班均以此程為主，必甚熱鬧。

△夜遊人敗後，休息一旬，即復出練，昨再試半哩，一分〇[illegible]戰以來，從未參與最長程爭逐，今次準備，應要加緊，否則再遭滑鐵盧，便不堪設想。

△紅光上賽棄權，養精蓄銳，似當為今次出擊，惟程序尚未十分正常，手法忽緊忽緩，未免可慮。昨郭仔主試六化郎，一分卅九秒三，如履步般踏來，殊欠積極，本來不斷的出練已兩月，到目前應該加緊，但吳廚的慢吞吞作風，自成一格，實未敢恭維，不過，郭仔[illegible]至今未得，廣東讓賽亦棄權，當留為今次出擊了，羅拔昨試一哩，二分十一秒二（廿九秒），走勢清爽，步頭活躍，狀態不差，上次與無敵雙雙棄權，今次大可分道揚鑣，羅拔不愁分身不暇，應有作為。

△即克從九月初復課至今，將及兩月，每週兩課，從未間斷，甚有程序，上次連報名亦付闕如，當認為準備不及，留以待時，近見加緊，狀態漸有起色，具爾波夫昨[illegible]力漸足，賽期尚隔兩週，足夠時候加工催起，十一化郎正是理想路程，當不放過，應有良機。

△亞洲鐵石沉寂已久，上季初勝出後，至週年大賽時再出一次，以後即半季未再出，養期後復課較遲，尚有程序，近兩週稍見積極，頗肯用功，莊洪昨試一哩，二分十九秒三，殊不費力，乜歷來出練，棄少磨礪之作，能出練正常，便值得留意了。

△龍章苦練了七週，無論跑步試跑，郭仔均親力親為，期望之殷，非等閒可得而比擬，上賽棄權，而驟來都疏于操練，健[illegible]，養期發奮得漸肥，要耐心操練，方復水準，目前漸到火候，郭仔勤練之功不可沒。

△勇愛驥磨練積極正常，近況已不弱，上賽因屬在紅牌賽而棄權，今次當國賽發了，鄭鴻鈞昨試六化郎，一分卅九秒一（卅秒一），步頭健勁可喜，準備已足，隨時可戰，應予注視。

△屢次衆人的幸運兒，自轉入蘇方羅夫廄後，一改以前作風，頗積極操練，十分認真，昨佐治主試，由助手第士王子伴跳一里，二分十秒一（川秒一）跟得甚緊，顯較前勁健得多，此駒[illegible]

長沙灣船廠木廠
請政府暫緩填海
認為遷糖油灣並不合理想

【本報專訊】長沙灣之船廠木廠等對於奉令遷徙，目前頗感困難。木廠已請求政府暫勿填築該區海灘，以俟彼等另行物色適當地點。而船廠亦請當局延遲填海，准彼等繼續留三年，俾能安排適應新局面，同時建議准其遷往荔枝角。

查政府係於今年五月發出通告，着有關工廠他遷，以利長沙灣填海工程之進行。該區大部份海灘，業已填築，同時，政府已指定鯉魚門附近油糖灣為船廠及木廠區，將於本月廿七日起開投地段，政府認為，該地最宜于長沙灣之木廠與船廠。

木商已向政府指陳，目前並無馬路直通油糖灣，亦無電力設備，附近又無適當屋宇以供工人居住，因此該業大部份亦無資金購買公地，另建新廠。彼等認為荔枝角更為適宜之地點。

船廠方面，除作上述建議外，認為如政府在該區加以發展，彼等亦願遷往，同時指出，彼等之遷移，將引致重大損失。前目長沙灣約有船廠五十間，彼等係依據每月續期之合約，租賃公地。就業工人約一千五百人。工人家屬約一萬人。各船廠大部已于一九三〇年即開設，但木廠則為戰後設立者，差不多本港所有木廠均設於長沙灣，由于儲存與運輸，故彼等認為必需有水道。

彼等對本港經濟甚重要，每年營業逾千萬元，大木廠有新式設備，一間自雒舵每日產木板六千方呎。船廠則以建造漁船、遊艇、電船及其它小船艇為主。

據悉：西商會支持各廠之請求，請政府暫停填海，俾能另覓適當地點遷徙。（乙）

旅遊協會宣佈
第一次徵求會員
官商聯合掃蕩機場騷擾遊客經紀

【本報專訊】據香港旅遊協會公佈，該會之第一次週年徵求會員運動，將於十一月一日開始。協會將只吸收完全合法及有名譽之旅行社、商號為會員，給予會籍標誌，以資識別。有關該會之正式會章，守則及入會表格，可向半島酒店東翼及香港天星碼頭該會辦事處索取。

根據會章，該會會員分為尋常會員及初級會員。尋常會員資格為國際運輸公司、旅行社、酒店、旅運代理及商業團體，凡對發展旅遊事業有興趣之個人或商號均可參加為初級會員。其他有關行業，亦可參加為初級會員。

香港旅遊協會之工作，可分國際性和本地性兩方面，前者從事宣傳，吸引各國遊客來港；後者為對來港遊客提供服務及正確之遊覽消息。

該會現正與多間電影公司該商，將本港風景錄拍攝成影片，至於宣傳刊物，現已送往各地分派，已超過十萬份。該會又進行各種統計調查，以便瞭解民況，以備改善服務。

該會除現已在半島酒店及香港天星碼頭設立兩處裝飾華麗之辦事處外，第三個辦事處，將於機場新廈開設。

又，該協會摘擊遊客經紀人，包括酒店或有關人，致騷擾之遊客服務，至歡關，此事已引起官方和正式旅遊有關團體之注意，並準備予以掃蕩。旅行社協會乃為參加這項掃蕩工作之團體，惟該會對於此項工作之詳情，不允透露，據謂：為採用談判手段。政府民政處長威廉斯，証實官民正聯合搜集法律証據，以對付該等機場可疑分子，惟不需提出控訴，威氏稱，根據現有法律，該等人士，當以事業而未領取執照，可被控告騷擾，或在機場[illegible]。（乙）

今晨灣仔發生
數歹徒當街行兇
受傷男子說不知因何被毆

【本報專訊】今晨近一時，軒尼詩道發生血案，一名男子，被四五名大漢行兇，圍毆至遍體鱗傷，事後警方拘一人。

被毆傷者名黃志雄，廿八歲，住洛克道四××號四樓，今晨近一時，他剛從軒尼詩道一餐室消夜後，步行返寓所，不料遭男子四、五人趨前，不由分說，拳足交加，黃奕圖逃走，大漢仍緊追不捨，至駱克道附近，適巡邏警員相遇，警員即將一名大漢截留，查問之後，除將傷者送院之外，并將該男子帶返警署查究。據傷者稱：他與該批大漢素不相識，與被捕之男子亦未謀面，因何被圍毆，自己亦不清楚云。（乙）

去年火災損失
未逾百萬元
但死傷居民達一百廿九人

【本報專訊】據本港消防局一九五七年至五八年之年報統計，由去年四月一日起，至本年三月底止，共接警報一千一百四十九次，比較上屆一千零八十六次多六十三次。又有假報警共一百零弍次，其中三十七次屬於誤會，雖然報警不實，仍出於好意，但其餘六十五次則存心作弄，乃屬犯法行為，皆交由警察當局設法查辦。消防隊出動不止限於火警，尚有其他任務，其中塌屋與拯溺等案共一百五十七宗。至於火災性質，燒山林一百十弍宗，什項十三宗，燒汽車弍十六宗，燒船隻十三宗，小火三百七十四宗，燒木屋三十宗。自從置大樓建成後，木屋區火警大量減少。死傷統計：在火災中者，死十三人，傷一百十三人，救出十八人，救後身亡者三人，其他意外死弍十五人，傷一百六十七人，救出七十八人，消防局人員幸無受重傷者。全年因火災之損失估計共達九十二萬九千一百零六元四角弍分。

港商多人 聯袂赴美

【本報專訊】香港旅行顧問公司董事長及香港旅行社協會主席奇勳，定今日乘泛美航機（世界線）前往紐約出席美國旅遊社聯會。又德士古火油有限公司經理太太金珍媛，定於今（廿三）日由港乘泛美航機前往巴黎一星期，其夫金經理亦將前往該處與其妻相會，然後兩人聯袂返回美國，預算於明年四月間，始行返港云。（庸）

遊客將湧到
旅店定滿
旺季料下月降臨

【本報專訊】雖然台灣海峽緊張，但本港旅遊旺季，現又降臨，各旅行社對前途均表樂觀。某大酒店稱：香人正窮於應付，所有一流旅店之客房，均已全部訂滿。某旅行社發言人謂：余不明原因何在，但突然一切均轉旺，香人正忙于應付對策。但另一旅行社則謂旅客湧至祇係開端，旅季節應于下月到臨，目前生意祗係正常而已。九龍大部份酒店客房均已定滿，半島酒店已達九成。（日）

馬會捐欵二百萬
建九龍公開泳池
另撥巨欵發展醫療設備

關于九龍半島興建公開游泳池，市政局前曾透露，並可比美銅鑼灣維多利亞游泳池者。至於該泳池落在何處，未見公佈，但悉，港府決定在九龍仔擴地興建，其形式大小與維多利亞游泳池相同。賽馬會為玉成其事起見，特在本年度善款項下撥出二百萬元，交與港府作指定為興建九龍仔游泳池之用。馬會本年度之撥出善款達九百餘萬元，為歷年來所僅見，因該九百餘萬元中，有三百萬元乃一九五六年六月卅日議決撥出作為慈善用途，因未有用，故撥入本年度。

本年度善款，董事決定為六百三十七萬六千三百元，連同一九五六年之三百餘萬元，故其數為九百餘萬元。又據悉，本年度馬會所撥之善款，除捐助二百萬元為九龍仔興建游泳池外，其他撥款如下：香港仔養老院一百萬元，週年贊助慈善機關九十六萬九千二百四十七元，瞽目院擴建校舍九十萬元，西營盤診療所增設七十萬元，大澳診療所六十元，香港仔診療所六十萬元，堅尼地城診療所五十萬元，海上診療船第二號四十二萬五千元，粉嶺[illegible]醫院四十萬元，中華青年會游泳場廿九萬五千六百元，救世軍廿五萬元，家庭計劃指導委員會廿萬元，摩總遜山馬會學校增[illegible]

港區今晨兩宗小火
橫瀾火燒船 漁民獲救

【本報專訊】今晨一時許，橫瀾對開海面，有一艘漁船失火焚燬，適有一海軍艦艦在附近巡邏，見狀即趨前搶救，并將跳水逃生之四名漁民救回。

稍後，本港之滅火船亦聞訊馳至，由於火勢猛烈，一時無法迫近，後經軍艦協助，始將火勢撲熄。

又市區內亦有兩宗小火，一為堅拿道西十七號四樓火水爐失火；一為東邊街三十四號三樓小火燒燬。幸均撲救迅速，未有若何重大損失。（乙）

秋色籠港九
氣溫驟低降
昨夕最低六十三度 強風訊號今晨卸下

【本報專訊】海外之颱風，已轉弱為熱帶風暴，同時本港昨晚八時懸出之強烈季候風訊號，亦於今晨七時卸下。

據天文台今晨報告稱：今晨三時，熱帶風暴，集結於馬尼拉西南偏西約三百四十哩，向西或西北移動，時速十二哩。由于烏蘇島之低氣壓範圍，低壓槽向西伸展至呂宋。中國西部及西南部之氣壓頗高。

由於風訊影響，昨晚入夜之後，本港氣溫驟降，今晨的陰霾[illegible]宣佈，北風清勁，滿街都是深秋氣氛，穿羊毛衫的男女，已相當普遍。

天文台預測：今日天和暖，北風，空曠地方，風勢清勁，雲霧，其後天色頗好，氣候寒涼。

今晨七時，天文台之氣溫，為本年秋最早時之最低紀錄。濕度為百分之六十四，昨日一日之間氣溫之劇變，[illegible]（乙）

父被中共奴役病倒 女子不堪刺激服毒

【本報專訊】今晨三時許，李鄭屋村，有女子服毒，經家人發覺報警送院，該女子名湯×瓊，結婚已六載，昨日下午曾偕其姊外出，至黃昏時始返，并曾接大陸來信，謂其父母被中共奴役不支，染病甚重，可能是因刺激而服毒。

又：今晨一時，李鄭屋村E座，有一女子輾轉呻吟，家人疑是服毒，報警送醫院洗胃，幸無大碍。

美洲輪船公司
副總裁等來港視察
怡和董事昨晚歡宴

【本報專訊】美洲輪船公司副總裁及航務經理杜斌，視察該公司各地業務，現訪問本港。該輪船公司總代理怡和有限公司董事長，昨夕假都城酒家歡宴。到有怡和公司董事長布魯斯、船務經理雅、副經理布特勒、孟甘穆利暨本港航行主人及新聞界甚衆，賓主酬酢至深夜，盡歡而散。（二）

澳門各界籌備 祝總統華誕

【本報澳門專訊】本月卅一日，為總統七二華誕，澳門各界籌備慶祝，籌備會已定明（廿四）晚八時半召開會議，商討一切。又訊：澳門名流黃兆鴻，率領之第一批赴台觀光團，已於昨早由黃總團長率領赴台參加國慶大典。第三批十餘人，亦定廿五日由澳往港，廿六日乘四川號赴台，參加蔣總統華誕。

我,風濕？絕對不會！

是的我已年近花甲然而我不容那可惡的風濕症侵犯我因此我學那些聰明人，每日一服古露精神盐使我的身體舒適抵抗一切疾病。

風濕性之酸痛乃腎臟遲滯及血管不潔所致古露精神盐正為清除此種堆積及不潔之良葯日服古露精神盐一次，可使君常享健康及快活。

請你今天就買一瓶從此每日服用各大葯房均售。

太平洋行總代理

消化不良者之福音 (10)

普通對於飯後感覺胃部不適——如胃氣痛，胃腸氣脹及惡心——均不知祇須中和胃內過量之酸素，即能迅速簡易地消除大部份此種痛苦。

▲服法簡易功效最大▼

飯後服食「脾自美」即為最安全迅速之治療方法。乜能立刻中和過量之酸素，緩和受刺激之胃膜，並促使消化機能恢復正常工作。「脾自美」為治療消化不良之最有效良藥，有藥粉及藥片兩種。

順天恆 紅米雙蒸

公價每斤二元二毫

正宗米酒 夠香夠醇 保無雜質 安全衛生 價廉酒靚 街知巷聞 如購一樽 電話送到

白朮參苓酒 依古方 用正藥

清宮秘釀 如龍似虎

龍威酒

永吉街三十五號 電話三三七四六

聯合廣告行有限公司 遷址啟事

啓者本公司現已遷往威靈頓街十號二樓（即勝利大廈右隣）照常辦公希各界留意

工商晚報

THE KUNG SHEUNG EVENING NEWS
43, Des Voeux Road Central

督印及承印：工商日報有限公司　社址：香港德輔道中四十三號

電話：營業部：二六七七八九　編輯部：二四二九六　社長室：二五四九五

電報掛號：二〇七七　郵政信箱：六二三五　新聞紙第九五四八號

中華民國新台記會登記證僑委會教字第壹貳號

下午四時出版

新加坡政府下令 禁中共刊物輸入

【新加坡廿二日路透社電】新加坡政府本日下令封閉七家小報，及禁止在中共及香港五十三間出版社輸入任何刊物。據由首席部長辦公室所發表之一項聲明稱：該七家小報，「曾刊載有害於馬來亞安全或社會風氣之大批文字」。據該聲明宣稱：該等出版社「在過去曾印行含有共黨內部傾覆宣傳之出版物，傳破壞民主政府之原則與習慣，及阻止員禁效忠馬來亞之發展」。

【曼谷廿三日美聯社電】泰國政府今日宣佈：對所有當地報紙實施新聞檢查之命令，由宣佈時起立即生效。

【曼谷廿二日合衆國際社電】在一次不流血政變中奪取政權之軍事委員會，本日進行選定一個新的臨時總理，他領導泰國政府。消息靈通方面人士謂，在該等經被接洽傳出任臨時總理職位之人士，計有東南亞公約組織秘書長乃樸沙拉信，政變前司法部長及法律專家披耶抑他及前交通部長巴納罕中將。據悉：該等四人中，沙拉信經已拒絕該項提議。可靠方面人士告知合衆國際社記者，謂該革命委員會，將不由前任國會議員或政客中而係由各方面專家中提名內閣人員。據宣佈：十家報社經已奉命封閉，三間電影院曾被搜查，及宣傳共產主義之若干部影片經被沒收，左翼份子現繼續遭受逮捕。內政部秘書謂：在政變期間被捕之人士，將在普通法庭而非係一如若干方面所謠傳者然由一個特別法庭受審。警察方面謂逮捕各地區同情共黨之份子，現繼續進行中。

蔣杜會談可能延長 今晨第三次會議
美第七艦隊將領紛紛抵台 包括飛彈巡洋艦司令在內

【台北廿三日路透社電】杜尼斯國務卿及蔣總統間之第三次會談，已于今晨開始。同時，據來自高雄之美國軍方人士謂：第七艦隊司令甚維德海軍中將，已定于本週末抵達台北。至于第七艦隊飛彈巡洋艦隊司令蘇巴德海軍少將，已于今日乘巡洋艦「哥倫比亞」號抵達高雄。美國協防台灣司令部發言人謂：該位海軍官員此行之目的，乃與中國國防部官員舉行會商。由蘇巴德指揮之巡洋艦隊，在過去曾替中國供應船隻護航。

美大使館人士未說明杜尼斯與蔣總統舉行之談話延長之原因，惟彼等謂，杜可於今日下午四時啓程飛美，然仍須視今晨談話之結果如何而定。中國政府人士宣稱，因台灣海峽天氣惡劣，彼等派往金門之護航船隊受阻礙。惟據經濟部長楊繼曾談稱，現已貯備充足之糧食及其他必需品，作爲補給金門之用。此間美軍發言人今日宣稱，美陸軍參謀長泰勒將軍與太平洋美陸軍司令懷特將軍等，均定今日離台，彼等均爲來此與杜尼斯國務卿及中國政府領袖舉行三日會商。

【台北二十二日合衆國際社電】蔣總統在今晚一個隆重餐會舉杯祝賀艾森豪總統時，稱讚杜尼斯國務卿爲渠「一個偉大私人朋友」，惟對美國外交政策，未加評論。在盛傳渠與杜氏於過去兩日會談時曾發生甚本歧見之際，蔣總統對于美國之反共立場，避而不提。總統在草山告知六十四位嘉賓，謂杜尼斯乃共黨之死敵，惟渠並無提及自金門危機以來，美國之軍事預備或以新型武器交與中國等事。蔣總統對杜尼斯所發表之評論，措詞至爲謹愼，視爲私人朋友而非美國政府代表。此種態度看來頗爲離奇，因杜氏此次赴台，乃討論中美聯防條約。今晚之餐會，給予蔣總統對一位美國政府官員感謝美國在金門危機期間，給予中國援助之第一個機會，惟總統並無提及此事。

【華盛頓廿二日路透社電】國務院今日宣佈：杜尼斯國務卿于台北與蔣總統舉行會談後，料將于明晚返抵此間。國務院發言人懷特謂：杜氏之座機在返抵美國前，僅在一個地方——沖繩——停留，以便加油。

今日大事記

△蔣杜舉行第三次會談。杜尼斯可能在今午離台。但傳說可能延長留台期限。

△新加坡政府下令封閉七間學校，及禁止親共刊物進口。

△印南聯合提出防止突襲案。

△倫人之妻昨被殺，警方今晨拘一可疑男子。

△橫瀾海面，漁船焚燬，五人獲救。

匈牙利大主教仍獲美國庇護
居於美駐匈公使館內 但匈共拒絕其赴羅馬

【華盛頓廿二日美聯社電】美國今晚宣佈：雖則匈牙利不許閔辛第樞機主教離開國門，美國仍將准許渠在布達佩斯之美國公使館內獲得庇護。同時，國務院宣佈因美國爲大主教之事提出抗議，致被匈牙利指爲干涉內政，表示詫異。該院發言人証實匈牙利政府已正式拒絕美國所提出之請求，即准許閔辛第前往羅馬參加新教皇之選舉。

一位美國女人透露 溫莎公爵戀愛秘密

【紐約廿二日合衆國際社電】美國出生之芳媚斯女士在其自傳中發表，彼當年被辛博森夫人奪去其愛人威爾斯王子（即今日之溫莎公爵）之經過情形。彼謂彼與辛博森夫人原爲密友，彼於一九三四年介紹伊與當時之威爾斯王子相識後，適值彼有英國之行，因托伊代爲照顧彼之愛人。彼在美國衛閱人談及威爾斯王子與辛博森夫人之浪漫故事，彼因至倫敦，經數星期之久，始知其愛人已移愛於其密友。彼在自傳中宣稱：「余於赴美時，特托吾友代爲照顧王子，勿使彼陷入暗算，初不料吾友執行余之囑托如此認眞，以致終於取代余之地位。」芳媚斯女士曾與英國航業界大王結婚，當時即因彼與威爾斯王子之戀愛所占醜聞。

參謀總長王叔銘將軍（右）十月廿日代表政府以雲麾勳章一座，贈授給美軍駐台協防軍副司令巴塞特少將（左），以酬其對中美軍事合作的貢獻。巴塞特少將因在華任期屆滿，已定于廿二日離台返國。（中央社）

艾克指摘杜魯門 韓戰許敗不許勝
因杜魯門指艾克向共黨投降

【芝加哥廿二日合衆國際社電】白宮方面今日宣稱，前總統杜魯門竟指摘艾森豪總統一九五二年在韓國向共黨投降，其意殆欲將過去歷史作政治性之改寫。杜魯門昨夜在賓州之紐卡蘇發表演詞，謂艾森豪於一九五二年赴韓之行，背向共黨投降，並謂「吾人目前正食其苦果」。總統府新聞官哈格第於獲悉此項批評後，即向艾森豪總統報告，稍後不久，彼即發表談話如下：「余頗懷疑杜魯門先生竟會作此批評，彼對當時事實所知較此爲多。余深信美國人民均熟知當時在韓國所進行許敗不許勝之無辦法戰爭，以致犧牲無數美國人生命者，究爲何人所制止。」

【德拉瓦·維明頓廿二日美聯社電】杜魯門今日指摘艾森豪總統及杜尼斯國務卿「將來」台灣海峽現存之危機。杜魯門在記者招待會中指艾森豪政府之外交政策，爲「大錯特錯、亂吹無爲及戰爭邊緣之政策」。該位前總統告知記者，謂「當一九五二年艾森豪總統宣稱前赴韓國及結束韓戰時，美國兩黨政策乃遭打擊。其實，渠前赴韓國，乃對共黨投降。」杜氏又謂：在艾森豪政府統治下，「美國因在危急時欺騙盟友而失去盟友。」

金門守軍昨日反擊 毀中共大砲十五門

【台北廿三日路透社電】中國政府今日宣稱，昨日金門守軍對中共之還擊，共毀共軍大砲十五門，及砲位十二座，共軍仍在對岸建築新砲位，廈門港口外併集結一批登陸艇及砲艇。

諾貝爾文學獎金 傳爲蘇作家所得

【倫敦廿三日路透社電】倫敦「泰晤士」報駐斯德哥爾摩記者報導稱：瑞典盛傳諾貝爾文學獎金，將爲蘇俄作家巴斯達尼克所得。查巴氏在一八九〇年出生，以詩人資格馳名國際，最近因寫成一部定名爲「西華哥博士」之小說，引起西方人士極大注意。今年文學獎金約合一萬四千三百美鎊。

美昨日試核子 連續三次爆炸
蘇聯會在巴倫支海試爆

【拉斯伐加斯廿二日路透社電】美原子能委員會今日在此間接連舉行三次核子武器爆炸試驗，均爲繫於氣球下者，其爆炸時間爲上午五時三十分，八時五十分，下午三時四十分。此外併在一二十五呎高之塔上舉行一次安全試驗，以測驗核子武器在意外爆炸時之反應。此次科學家之在半日間接連舉行三次試驗，由於彼等急欲在十月三十一日以前結束本期試驗程序之故。

【倫敦廿三日路透社電】英國共黨「工人日報」今日聲稱：蘇俄對核子武器所持之態度，至爲明確與率直。此種試驗之結束，視西方核子國家之態度而定。該報謂：「蘇俄已經申明，如西方將同樣實行，則蘇俄將永久停試。」

【奧斯陸二十二日路透社電】挪威報紙今日發表一瑞典消息謂：蘇聯最近之核子試驗，係在巴倫支海舉行，其地點距挪威祇七百公里。據挪威國防研究院之溫頓博士聲稱，在此項試驗舉行之後，挪威之輻射已略增加。

【華盛頓廿二日合衆國際社電】原子能委員會今日稱：蘇俄又在其北極試驗場試爆另一枚核子武器。此乃過去五日來之第四次，亦即蘇俄於九月卅日恢復試爆以來之第十二次試驗。美原子能委員會主席麥孔尼謂：此次試驗，乃一枚「威力甚大」之武器。麥氏并無說出此次試驗在何時舉行，惟原子能委員會經常在彼等偵查得蘇俄試驗之同日發出公報。

巴西透露 李潤田死因 係敲炸謀殺

【巴西·聖保羅城廿二日合衆國際社電】警察方面本日透露：李潤田之敲詐謀殺案，經已使到該勒索機關其他兩個黨徒喪失其生命。共有三個屍體，經已由賽尼羅斯河撈出，即李潤田之遺屍及於星期一再撈出李潤田秘書及其保鑣陳惠明屍體。李氏之汽車伕周延錫供出渠用綁勒斃李潤田，用以報復李氏在多年以前在上海對周氏人所採取之行動，但周某拒絕說明渠是否并擊斃李氏之保鑣及秘書，周某曾供出三人謀殺案之詳細情形，渠謂該保鑣先被槍殺，繼之將秘書殺害，渠隨後將李潤田勒死。周某指出李氏之正確理由，並未能判明。周某透露保鑣在接納李氏所提出謂渠如自由離去，可獲得「一大筆金錢」之建議後，即被槍殺，該秘書目擊其屍體，驚恐不已，且某亦與敲詐李潤田一事有關者。周某透露，貝氏曾設法召警，但渠立被擊斃。李潤田隨後即被人勒死。警察方面斷定該三具屍體被舁入一架汽車內，及由橋上傾入河中。警察方面宣稱：周某曾透露該勒索機關除其本人、貝祖楨及該保鑣之外，並牽涉一個華人林富周及一個日本人。據周某宣稱：該計劃進行甚爲順利，直至該保鑣以李潤田願意給與一筆巨款之後，開始發生動搖時爲止。該等由河中撈出之屍體，均係用毛毡包裹及用繩細綁。李潤田及其秘書之口部，均被封住。警察方面現緝捕林富周及該日本人。

談天下事

中美會談結果如何？

現狀尚難變

杜尼斯訪華，經過四次與我方領袖商談後，當有具體的決定，內容如何，當然有許多未便發表。不過，有兩點可以推測的：一、美方尚不致於所傳的對我施用壓力；二、美方對台灣地區政策一時亦不會有積極的發展。因此，我們對這次杜氏之行，不必寄與過大之希望。主要是美國中途選舉，共和黨是處到困難逼迫，一般預料，共和黨仍不能贏回選舉改變國會形勢。果然，美現當局對台灣地區政策，還是以維持現狀爲最高原則。

美仍可護航

美聯社台北二十二日電：美駐華大使莊萊德總統接受杜尼斯授權發表一項聲明：「如果中共砲轟使美國有事實上的需要不得不恢復護航時，將再次護航到金門。」美駐台協防司令史慕德亦謂美國艦隊「隨時準備必要時護航。」這顯然是美國方面向中共警告的。

我方的要求

是美國一種強硬態度的表示。陳兼院長誠於廿二日在華僑救國會議中稱：「當中共開火射擊時，必須予以嚴厲而有效的懲罰。」由陳誠的表示，可知我方在和杜勒斯談中，必然提到對中共報復行動問題，杜氏的反應如何呢？尚未可知。合北英文中國郵報主張：一、美國即停止華沙談判，以示決心；二、中國空軍轟炸中共沿岸砲位。它說：「不用轟炸中共砲位政策，將使金門島上平民長此生活於砲火之擺佈下，或處身於不衛生之地穴中，此種政策，無論如何解釋，其實即爲對中共之姑息行爲。」這和我們一向所提主張相同。

非報復不可

至於向中共採取報復轟炸行動，根據中美共同防約換文規定：「關於行使固有自衛權利之緊急行動，不在此限。」即不受「雙方協議」所限。美國亦有逆來順受，「如美國軍艦受到襲擊時，無論陸海空軍，都一例予對方以還擊」，則中國軍隊自然亦不能例外。今日我方最大問題，即爲如何解脫「捱打」之局，這一點爭取不到，我方仍然要處於被動形勢之下的。據廿二日合北泛亞社訊：蔣總統曾對杜勒斯明白表示，中華民國有其一次容忍之限度，國軍不能永處於長期捱打之地位而不採取有效之自衛措施。華府方面推測，認爲中共之恢復砲轟金門，可能爲「短暫之局」，也許不久中共又要停火。這種觀念，顯然仍有所觀望。在觀望中，自不會容許我方出於中共報復，以增加局勢的嚴重性。

容忍有限度

我們記得蔣總統於九月廿九日記者招待會中表示：「我們在最後生死關頭，自必行使我們的自衛權，對大陸共軍基地實施報復行動。我們在緊急狀態中，亦不容爲了考慮盟邦態度如何而躊躇徘徊。」那麼，我們相信在現階段中，中國方面將有所作爲的。無疑，台北對於美方的意見，有不少遷就，這原因是爲了美方援濟問題。自八月廿三日以來，美方所援濟我方新兵器與飛機艦艇，顯然陸續加強，在因應需要方面，我當局對美的態度，無法不委曲從事的。且看杜尼斯之來，有什麼新的成就吧。

毛帮何以解嘲？

中共於昨日已發出對美第四十次警告了。這是破天荒的滑稽作法。中共雖然對美國裝着硬橫巴，但始終不敢見之絲毫動彈。彭德懷十月十三日的文告，謂「美國人不得護航，如有護航，立即開砲，切切此令」，現在中共指說美國護航了，中共藉此爲恢復砲擊金門藉口了，但他們對美艦開砲了嗎？連日此間毛尾報又在吹擂毛軍恢復砲擊的「正當行動」，然許多報章，却嘲笑他們爲什麼不敢打美艦。他們又何以對呢？中共敢於打美艦嗎？他們會想想，四枚響尾蛇飛彈已弄到他們魂飛魄散，假如他們敢動美國，則他們要嘗的滋味，又豈止響尾蛇？

泰國清算共黨

中共在沿海放出一把火，促起了遠東自由國家的警惕，泰國最近的政變，當是這一反應。乃沙立成立革命組織，控制泰政權後，跟着解散各複雜的政黨，禁閉各親共報紙，並開始大捕左翼分子，著名的曼谷共黨泰華文報紙主要人物，已被拘捕，據傳左傾華人，已有百餘人被捕。以我們所知，共黨滲入泰國活動，近日愈形猖獗，反共華人之受到恫嚇威脅者亦日甚，乃沙立此舉，無疑是被迫之緊急措施。泰國此一行動表現，其對於共黨打擊，和影響鄰近國家是重大的。我們深望其他自由國家就這一點上向泰國看齊。

杜尼斯演說中暗示 我須打回大陸 解救同胞苦難

【台北廿二日美聯社電】下列乃中國當局所公佈之杜尼斯國務卿昨晚在官式宴會中所發表之冗長演詞原文之一部份：「杜尼斯先生曾謂：中國大陸上人民受到共黨支配，乃一齣極大悲劇，惟幸有一個自由中國存在。自由中國，乃大陸上數百萬人民爭取自由及由共黨桎梏中解放出來之鬥爭之希望象徵。」杜氏於論及中美共同防衛條約時，謂該條約之宗旨在結合兩國實力對付共黨之侵略。渠今次來華，旨在與中國政府舉行磋商，根據該條約履行其中規定。以杜氏本人而言，此不獨一種責任，抑亦一件樂事。杜尼斯先生又謂：美總統年前曾在舊金山發表演說，表示彼堅決相信人類終有靈魂，人人希望自由。彼等誠然不能在一唯物及無神論者之政權下被視爲一種物質，不管彼等如何被壓迫，彼等將努力重獲彼等之自由。杜氏在演詞中，謂渠曾提及中共之統治，並非一個永久性政權，乃一種暫時現象。目前之問題爲此種暫時現象何時消逝，其關鍵在自由世界之決心、勇氣及努力。」杜勒斯複述蘇總理赫魯雪夫過去在蘇聯第二十屆最高蘇維埃會議中，曾痛斥史達林之殘暴行爲，當時有人詢彼何不於史達林生前制止其殘暴行動者：克氏答稱，由於史達林不斷獲得勝利，以致無人敢向彼進言。此點足證共黨領袖必須繼續取得成功及勝利，始能保持其自身之生存。目前國際共產黨正向若干國[illegible]中尤以遠東方面爲[illegible]威脅最嚴重。吾人制止共黨進行侵略之目標，即在乎不許彼等再度獲得成功。此種目標並非僅具消極之意義，其積極意義即在乎打擊共產國家之領袖，使彼等因不應[illegible]位。美國幸而得與中華民國及不屈不撓一位忠實反共之蔣總統結成盟友，因而得與自由中國之民衆共同效力於有價值之反共大業，此實爲美國至感慶幸之特權。

中共向蘇聯要求 獲得志願飛行員

【紐約廿二日中央社電】據紐約郵報今日所報導的，是蘇俄軍援關報紅星報日所載艾倫的一篇文章，要求派共黨飛行員去中國大陸。「報復美國帝國主義者謀殺性的使用響尾蛇飛彈。」

說明：[illegible]於十月十六日由華沙動程赴羅馬參加新教皇選舉前，透過車窗與送別者致意時之情形。（美聯社）

美駐台「尼克——赫古里斯」飛彈陣地公開任人參觀。（中央社）

印南兩國聯合提出 防止突襲裁軍案
呼籲東西方協議

【聯合國廿二日美聯社電】印度及南斯拉夫于今晚聯合提出防止突襲及擴展聯合裁軍委員會之提案。該等提案已于下午五時送交與聯合國秘書處。其中一項提案呼籲有關防止突襲之東西談判，應趕快達成協議。另一項提案要求將廿五國裁軍委員會，擴大爲八十一國委員會，對裁軍問題，在永久性會議中加以討論。

泰勒將軍今晨離台 懷特亦已離去

【台北廿三日中央社電】泰勒上將，和美國太平洋陸軍總司令懷特[illegible]繼續舉行會商。這兩位美國陸軍上將和美國國務卿杜尼斯同一天來華訪問的，他們兩人皆將于今天離華，飛往目前尚未宣佈的地點。懷特將軍將于上午十一時四十五分離去，泰勒將軍將于下午二時四十五分離去。他們皆將在台北飛機場答覆新聞記者的問題。杜尼斯何時離華，官方尚未宣佈，一般推測，他將于今天下午飛回華盛頓。

史敦普在美 獲頒授勳章

【華盛頓廿二日中央社電】直至最近始卸任的美國太平洋艦隊總司令史敦普海軍上將，昨日獲得政府頒給他的優功勳章，以酬庸他在担負重大責任時對國家的優異功績。

夏去秋來·補療及時

服後奇驗　迭據一般士女服戶向陳養吾中醫師之報告：

（一）脫髮停止
（二）見色即流
體弱轉強　胃口增加　均能奇功立見

各埠病家來信證明，服後立見奇功，與別不同

港九紳商名流，文化界，電影界，體育界，等名人題贈，介紹。

周竣年　郭贊　鍾鏡培　張玉麟　岑維休　陳撫植　區達年　謝伯昌　廖鍬之　馬鎔鐸　馬文　馬雨川　謝鄂人　邵志聖　王惠堂　李季良　徐展侯　林之英　黃重文　莊瑩山　桂德興　關友鏗　陳少游　鮑少泉　陳孝成　陳存仁　丁濟萬　陳郁　朱鶴皋　伍亮祺　廖卓偉　張伯常　陳智夫　潘仲瑜　范國金　范兆津　楊日初　譚述渠　湯植三　盧覺愚　方秋金　梁大彬　黎健公　孫鏡陽　夏正傑　朱紹雲　沈惠蒼

神龍丸

陳養吾中醫師臨牀驗方　親自督製

完全王道國藥　十倍濃縮製成

主治各症：青年　中年　老年　小兒　婦女　虛弱

試服三天，即見奇效，如不見效，包退還洋，爲本丸之鐵硬保證

名人以賜發先後爲序，尚有不及提上列名者，深有遺珠之憾，乞諒之。

神龍丸　小瓶每瓶本丸可服六天　大中瓶即日問世

香港陳養吾中醫師監製　養吾堂藥廠出品

廠址：英皇道九三號　電話七六四〇五二·七一九八七一

星嘉坡辦事處：大坡吐露街五號

總代理：香港永興藥行　九龍大華藥行　澳門中正藥行　星洲安藥行

港，九，澳，南洋，海外　各大中西藥行均有代售

新咳　百咳霜

久咳　百咳膏

痰與虛咳　靚清潤膏滋

東尼寇蒂斯童年笑話
偷了東西後．却受流氓欺

．東尼．

在提到偷竊的事情時，東尼寇蒂斯又把他那段有趣的遭遇講了出來。他說：

我（以下均以我代替東尼寇蒂斯）在和幾個同伴偷到了東西後，立即找個僻靜的地方去分贓，然後散開，各奔各的路程，我匆匆忙忙的向前跑，生怕後面會有人追趕過來，當我跑到一個靜的建築物前時，一個人突然跑了出來對我說：「孩子，你過來。」

我嚇得全身不會動彈，「你是警察嗎？」

「是的，」他回答，「我是便衣警探。」他走到我的面前，用槍柄重重的打我的面孔，同時又把我的錢從口袋中完全拿了出來。他做完了這些事後，大聲呼喝說：「還不快滾！」

這時我眞是氣急了，所有我的錢都被他搶走了，甚至於我身上本來有的三塊也被他拿走了。

一個禮拜之後，我再到那間被劫的舖子前面去，我想看看警方是否有甚麼動靜。突然之間，我發現那個拿我的錢的人，站在那間舖子前面。

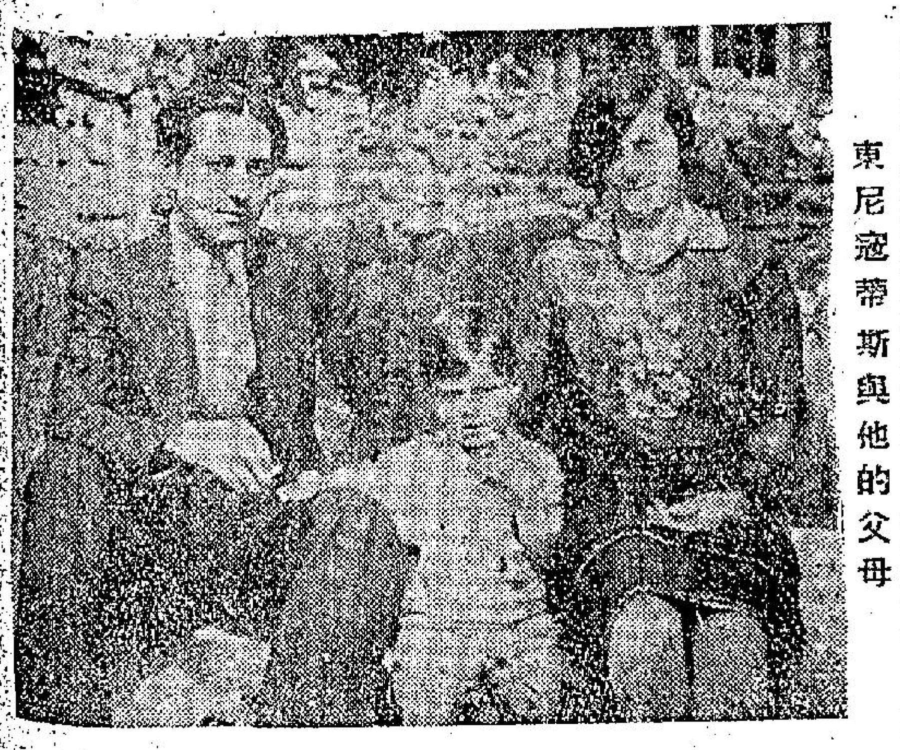
東尼寇蒂斯與他的父母

為了想知道他是不是便衣警探，我立即去問警察：「請問你，這個人可是便衣警探？」

那個警察聽了後，笑着問我：「他是一個便衣警探嗎？老實告訴你，他並不是警方的人。」

這一來，我可是氣的傷心透了。我看見他走過馬路對面去以後，我也跟着跑了過去，這時對面恰巧有一些泥水工人正在造房子，我飛步過去，從地上拾起幾塊磚頭，朝着他的頭上扔去，誰料這一下剛好扔正他的頭顱，將他打得滿頭出血，倒在地上。

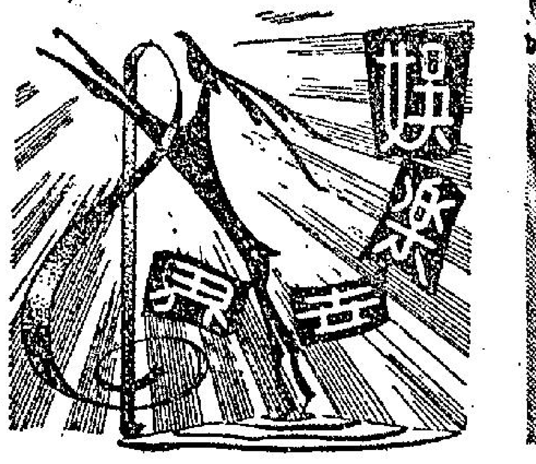

闖了禍後，我立刻跑到一位朋友家中去。我對他說：「我可能打死了一個人，如果有人來找我的時候，你對他們說，我整天整夜都在這裡玩。」後來，我更不敢跑出去，但是有一天我出去時，却見他頭上包了紗布，這一來我的心才比較安了下來。

到了十四歲那年，我們這些淘氣的孩子，時常出去闖禍，我們可能被學校趕出去，將我們校內的電燈全部拆開，我們更可能走到馬路上去，將別人的汽車推翻。

有一天早晨，一位朋友告訴我，社會福利處叫我立即到那裡去，我去到了後，立即發現一些穿着藍色衣服的大漢站在那裡，那個朋友立即對我說：「這些人是便衣警探。」

他們見了我們，立即把我們帶到一間小房子中去，他們向我提了許多問題，結果我一一加以答應，當然他們知道這些我都說謊，於是便叫我第二天下午再到那裡去，並且準備將我送到兒童營去。

「兒童營，我才不去啊，」我說，「我要在我父親的裁縫店中工作呢！」他們聽了後，立刻說：「當然你可以在裁縫店工作，不過你要從兒童營回來以後，才能到裁縫店去。」

無奈何我祇有拿了一張通知書，叫我母親簽字，當然沒有告訴她這個兒童營的性質，於是她便簽字，並且還囑咐我，一定要好好的在那裡住。

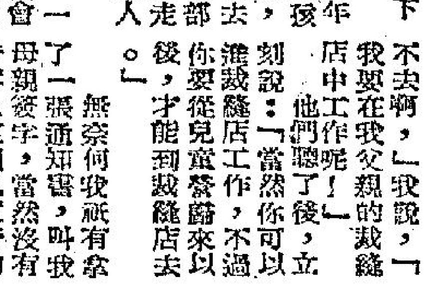

我們一行幾十個人被送到新澤西的兒童營去，在那裡有許多溜冰的人被叫為頭。有一天早晨，我們一羣人被帶到游泳池邊去，但是有一個青年却不聽指揮，於是那位顧問便三拳兩腳將他打倒，並且還一直打個不休，一直到他叫饒為止。

自這件事以後，我們這些人便再不敢不服從。我們老老實實的，不論他叫我們做甚麼事，我們便做甚麼事，就是很粗重的工作，我們也不敢不服從。但是在這個兒童營時期，我特住了一個相當時期以後，我却變成了一個極好的孩子，而且我從來也不敢向任何人做出違反正義的事，這本來是過去的事，但是現在想起來，我也會不禁發出會心的微笑呢。

珍曼絲菲將做母親
劍虹

珍曼絲菲快要做母親了，經過上一次醫生所給她的診斷推測，她非常高興地告訴她的現任丈夫，曾給選為世界先生米奇哈傑提，預算在本年十二月或中旬之間，珍本人第二次做母親，米奇則初次當父親，當這個消息告訴給米奇時，他高興得一把便把珍曼絲妃摔起來親熱，雖然珍的第一個小女兒摩莉莉也在旁邊瞪着眼睛看着他們。珍和米奇一點也不覺得難為情，相反地還情深款款來一次熱吻。

珍曼絲妃雖然以惹火的肉彈來標榜，在影片裡也是諸多做作，扭扭捏捏來增加挑撥性和誘惑性的成份，有時候為了搶鏡頭還演得非常過火，便是出言吐語，嗲聲嗲氣一副冶蕩的作風，難怪很多人背後批評她，說她徒靠性感來維持明星的頭銜。事實上一點也不懂得做戲，珍聽見了這樣尖刻的批評，一點也不生氣，因為她自己曉得本身的演技確實有點水，別人批評是相當中肯，為了補救這些缺點，她已經決定在孩子分娩後，一定在戲劇的理論方面，下些功夫，同時自己希望兩個孩子的母親，怎能再繼續以色相示人，讓孩子們知道實在有點尷尬，實難自圓其說呢！

別以為珍曼絲妃是一枚肉彈，頭腦比較簡單，其實她的懂得利用一切宣傳機會和工於心計並不下于其他有學問修養的人，舉一兩個例子來說吧，她在早一兩月前曾在加利福尼亞州佈置了一個家庭，準備為孩子們生產之所，她什麼家私都購備妥當，單單欠缺了一張大床，這本來是最不可缺少的東西，為什麼會欠缺呢？有一位銀色刊物的新聞記者跑去向她訪問，問她何以這樣，她答得非常妙，說因為沒錢買床所以祇有打地舖在地下了，她說得那麼誠懇，這位記者先生信以為眞，回去替她發了一篇稿，說珍曼絲妃睡無床，替她做了義務宣傳員還不曉得，這段稿發出後不久，有些天眞的影迷和擁珍曼絲妃的迷哥們忙不迭的送給她一張大床，一共有數十張大床直往她家裡送，害得她趕忙登報道謝，並分別把床送回，這一個噱頭鬧得非常有趣，報紙常常看見她的大名，她的目的便達到了。

第二個例子便是照X光，她不知如何忽然胸膛間有點悶痛，起居都不十分舒適，她不去找一個正式醫師來照X光驗肺，却去找一個專門整理胸部美和擴大胸圍的美容院看診，這是給一個美容院宣傳的好機會，她像煞有介事般說自己的胸圍太過于巨型，負荷未免太重，有點吃不消，要把它縮小一兩吋，這句說話一出，頓時把這美容院裡技師吃一驚，從來祇有人想擴大胸圍，那裡會有人來把它縮小，他有點不相信自己的耳朶，珍曼絲妃說自己的胸膛間有時會覺得非常悶痛，也許是兩個球型東西過重，終日掛着有點不方便，所以想把它縮小，她這個要求當然不會被接納，這個技師不是儍子，慢慢便知道珍曼絲妃的意思，他告訴她不必幹這些削足適履的呆主意，想把胸圍縮小是有辦法，將來她如果有機會做媽媽，不要用牛乳餵來，或者假手乾母，最好自己親自餵乳，當然初時是會更加澎漲，可是到兒子週歲斷乳時，乳腺收縮，乳房的形狀自然會跟着收縮，那時她希望減小胸圍的尺吋希望，不用担心，它是自然會來的，這一番說話珍曼絲妃也明白對方的用意，她便沒有再說什麼祇好一聲不响地便離去了。

珍曼絲妃計劃自己生產後休養一個時候才出來拍片，目前她正替她的丈夫米奇哈傑提進行拍片事宜，因為他可以担任銀幕泰山這一個角色呢！

性感媽媽珍曼絲菲

珍納李與丈夫孩子合照

「美人春夢」獻映
．白露明登台盛況空前。

「銀壇靚女」白露明，為其主演的「美人春夢」新片獻映起，於前晚先後在九龍的大世界及香港的紐約兩大戲院，隨片登台，向觀衆行見面禮，作為這部新片隆重獻映的一個揭幕儀式。

「美人春夢」是電懋影業公司本年度致力攝製的一部文藝巨片，該片的攝製非常成功，而且這是「銀壇靚女」白露明加入電懋後，第一部主演的新片，因此電懋對「美人春夢」的攝製和獻映，都同樣的鄭重其事，特別商請靚女主持登台揭幕，並與千萬影迷行見面之禮。

前晚，「美人春夢」在大世界和紐約兩戲院的優先獻映，由於主角登台的關係，分別於七時卅分及九時卅分舉行，盛況空前熱鬧。戲院早已在日間掛起滿座牌子，所以使數以千計的影迷們，都擠在戲院的門口，俾藉此機會得睹這位「銀壇靚女」白露明的儷人，以慰喜愛靚女的心頭之願。

「銀壇靚女」白露明，確是位千嬌百媚青春秀麗。她穿上襲白紗的晚禮服，更是嫵媚動人。她於七時半在大世界戲院登台，九時半在紐約戲院登台，使港九兩地的千萬影迷，同樣獲得機會能夠看靚女其人之外，更可一聽她親自登台的歌唱，甚而許多影迷們，還乘此大好機會，請靚女簽名在照片或紀念冊上，得以留作他（她）們最為珍貴的一個紀念。

電懋攝製這部文藝巨片「美人春夢」，由於製片工作有異常的成就，應得一致的好評，認為是近兩年來的粵語影壇上，罕有見到的一部優秀文藝片子。因此，這部影片的獻映，給今後的粵語製片，以一個良好的指標。

電懋每年都舉行一次盛大的隨片登台的獻映禮，去年是「紫宮艷史」的獻映，今年是這部「美人春夢」，就是說，每一次隆重獻映的影片，都是製作最優越的代表作品。

「美人春夢」是一部具有[illegible]緒風格的愛情悲劇故事片，情節以愛情與仇恨交織而成，刻劃入微，感人肺腑，誠為一個充滿文藝氣氛的傑作，參加主演的有名演員吳楚帆、張瑛、白露明、黃曼梨、李月清、吳桐、馬笑英、李鵬飛等，陣容可謂鼎盛。

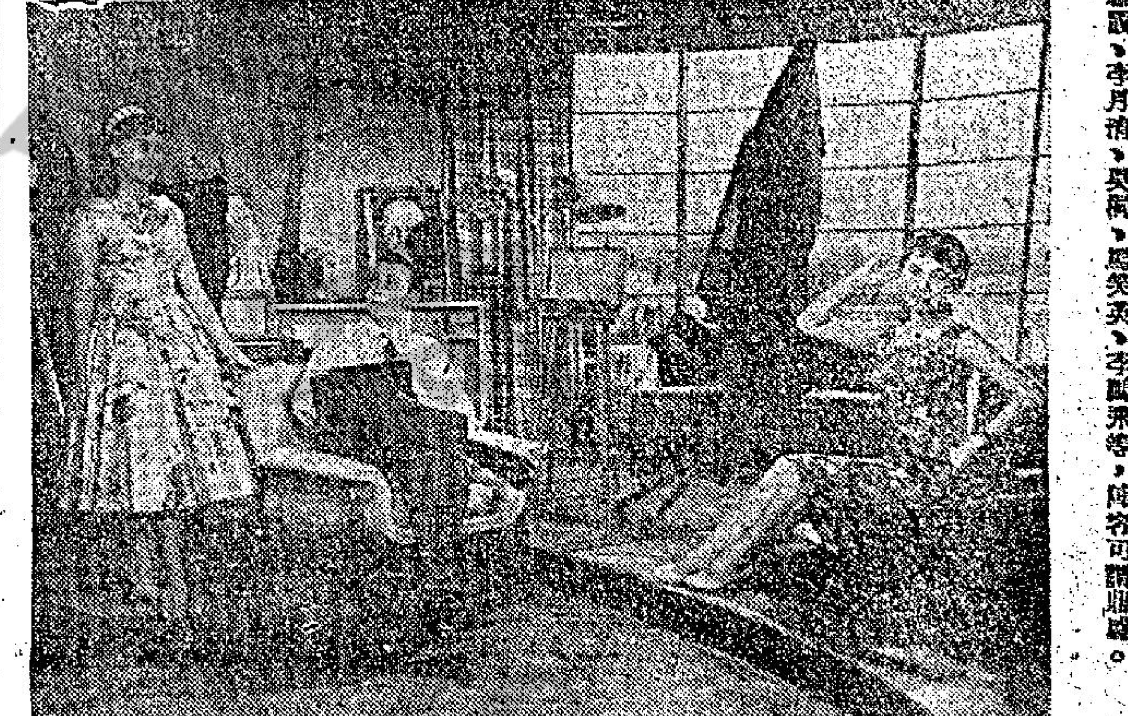

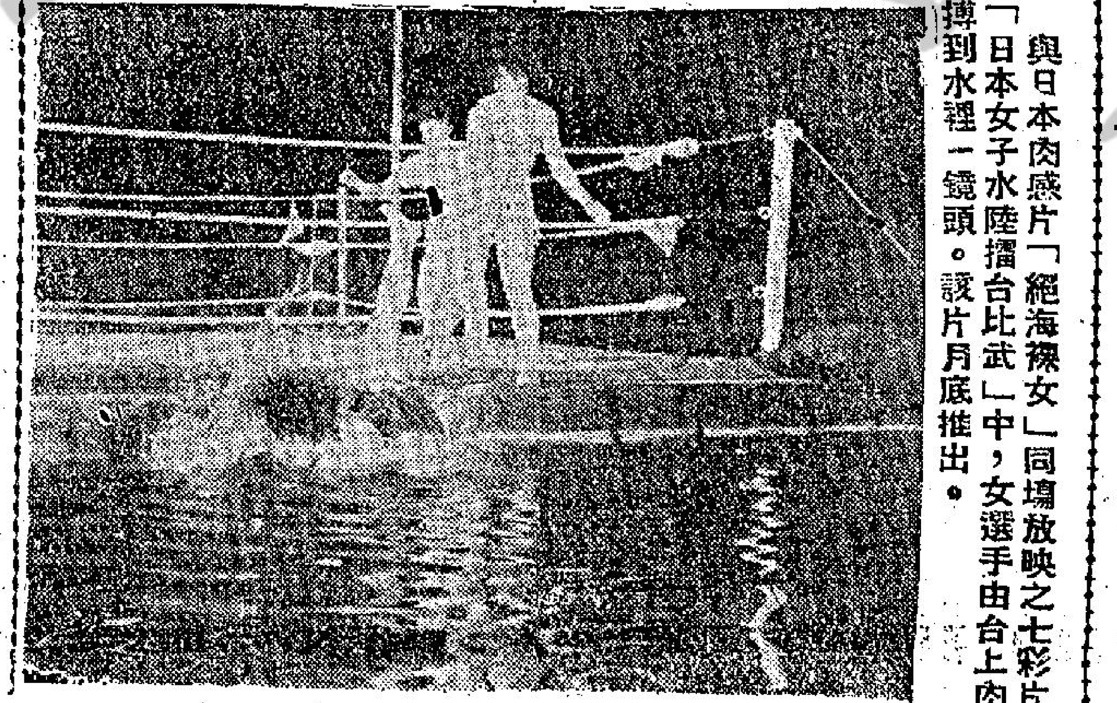
與日本肉感片「絕海裸女」同場放映之七彩片「日本女子水陸擂台比武」中，女選手由台上肉搏到水裡一鏡頭。該片月底推出。

家庭婦女
（每日出版）

主婦常識
可能挽救人命的記事咕
．雅．

去秋有一天，芝加哥某醫師當他向一位來看病的內布拉斯卡的牧人注射青黴素（盤尼西林）時，說：「這就臨診行的了。」不出兩分鐘，這位內布拉斯卡人便陷於深沉的昏厥狀態。他屬於那些罕見的對青黴素有過敏性反應的人之一。在他身上，這抗生素便成了毒藥。幸而迅速的反措施救了他的性命。

這位牧人應知道有那種敏感症的，但病得太厲害了，以致記不起。假使那位芝加哥醫師知道了，便不會險些兒喪生。

解決這個問題是比較簡單的：每個人，尤其是當他旅行的時候，應該隨身帶着一份關於其醫藥簡歷的記事咕。美國醫學協會為了這種目的製就一種適合皮夾大小的記事咕備用。在它上面，實際上可以列舉醫師在急診時希望知道的一切：血型和RH因素（大部份人的紅血球細胞中所含的一種物質，於妊娠期中或輸入欠缺這種物質的血液後，可能引起紅血球分解的反應），藥物敏感性、敏感症、疾病及手術的經過——及可以向他取得更多情報之醫師的姓名，地址和電話號碼。

醫師初次看某一位病人時，他想起許多問題。「家人有結核病的紀錄嗎？這兒童曾否做過抗破傷風的預防接種呢？是多久以前呢？有對腎上腺素「各趾松」的敏感嗎？對阿斯匹靈呢？」

往往，病人提不出正確的答案。一位頗慣的母親也許記起「占美去年打過愁疫針」，但她不能夠指明是那幾種及日期。有些人甚至不知道他們所曾受過的是甚麼手術。

美國醫學協會的「個人健康記事咕」祇有適於基本資料的篇幅（如各種預防接種的名稱及日期等等）。該會另設計了一種叫做「你的家庭健康記錄」的小冊子，以便人作較詳細的記錄。

另照美國西北大學醫學院的德勒斯達博士的意見，個人的健康記錄應於包括下列各項：

㈠除姓名住址外，還須有若干資料，如果個人不省人事及証件不在身邊可以認明失人的。這就包括指紋，照片，疤痕記錄或辨認的標記；個人的血型，有關傷風免疫的資料，有關對藥物敏感的資料，有關是否正在用胰島素（因蘇林）的資料。

㈡留些篇幅作家庭健康的紀錄，包括父母及祖父母的重大疾病及死亡原因。

㈢個人本身的依年代的健康紀錄。

㈣歷次種牛痘及各種免疫預防接種的有系統而正確的紀錄。

㈤定期健康檢查結果的紀錄。對於個人對花粉、食物、藥物的敏感症測驗的紀錄殊屬重要，因為他們可以節省不必要的重複的麻煩和費用。

㈥記錄提出健康（人壽）與意外保險賠償要求所必需的資料，及申請撫恤及其他類似目的所必需的資料。

㈦記錄眼鏡驗光一類的資料。

㈧健康（人壽）保險單號碼及類似的資料。

㈨醫院、醫師、牙醫、護士、藥房、供給的材料，以及救急護傳的名稱、地址、電話號碼，及個人希望隨時查閱的類似資料。

這種「個人健康記事咕」或「記事冊」，可能是保全性命的工具啊。記錄最好親自為之，祇有技術項目的，由主治醫師記錄。（取材自行列週刊及本年十月號「讀者文摘」）

有趣的墊巾圖案

墊巾圖案，多的時花草，未免平凡。這裏介紹你一個有趣而新鮮的長頸鹿圖案。相信小孩子特別喜歡牠。用麵仁布或十字布刺繡都可以。上圖中間是鋪上墊巾的樣子，看！多麼清新可喜！右圖是繡好的長頸鹿，左圖則是繡的方法。按照左圖來繡，相當容易。（美思）

漫談烏魚
咪宗

在香港而不吃珠江淡水的烏魚，等於到龍門不吃黃河鯉魚一樣的錯過口福。龍門的黃河鯉魚以芳香見勝，珠江的烏魚以鮮美見勝。同時在香港，烏魚的價錢，比石斑還便宜一點，香港的主婦們，大多數不大注意，使烏魚成爲酒樓食肆和罐頭食品，工廠運銷美國的專利品。

現今季節，烏魚正是肥美，也大量上市，所以我們把牠談談，使家庭主婦們能夠領略烏魚的好處。

烏魚又名花魚，身體小而色澤悅目，盛產於珠江口一帶，因香港是臨近珠江三角洲，所以烏魚雖非是香港的特產品，香港人仍有機會吃活生生的烏魚。烏魚產生於三角洲水草茂密的河溪沼澤間，以鮮蝦水蟲作牠們的食料，所以肉味特別鮮美。烏魚的活力很強，一條活生的烏魚，足可養活十多天，牠的價錢很相宜，比較石斑魚還便宜一點，醉心石斑的香港人，竟對烏魚忽略，那眞是把烏魚委屈了。

也許為了烏魚體小，烹製工作煩瑣的原故吧？否則就不大明白烏魚為甚麼不為時尚了。

烹製烏魚的所謂工作煩瑣，便是宰烏魚的去膽，因為烏魚的膽很容易破，破膽之後，原是相當鮮美的烏魚便帶有苦味，這是主婦最易犯的毛病。有技巧的廚師，宰烏魚每多不用刀，而用手從腮際把牠的腸臟，一並拉出來。不過這方法自非一般下廚的主婦所能辦到的。但我們既知道烏魚容易破膽，就不可粗燥，小心是不妨事的。假如你眞的是把烏魚膽弄破了，也可以用一種補救方法，即是不拿烏魚清蒸而拿去紅燒。方法就是，先把宰好的魚塗上生粉，放進油鑊裡約七分熟，然後用蠔油、肉絲、葱來紅炆會煮，這樣，存在烏魚體中的魚膽汁便被油炸而揮發了去，鮮美仍是一樣，成為最好不過的下酒物和家常菜。

換洗很方便

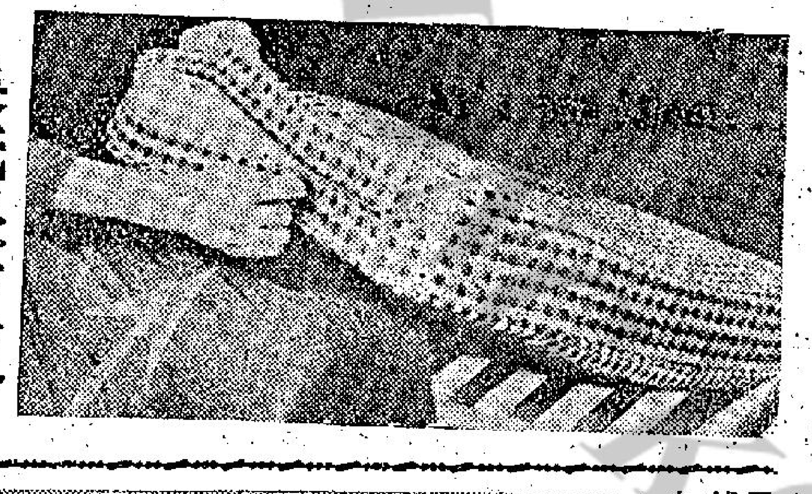

沙發靠背墊，或其他椅墊、床墊，換洗的時候，如果在中央縫上一條拉鍊，（如圖）那就方便得多了。但是拉鍊的位置，最好在側面中央，而且縫的技術要好，那就不顯痕迹了。（苑）

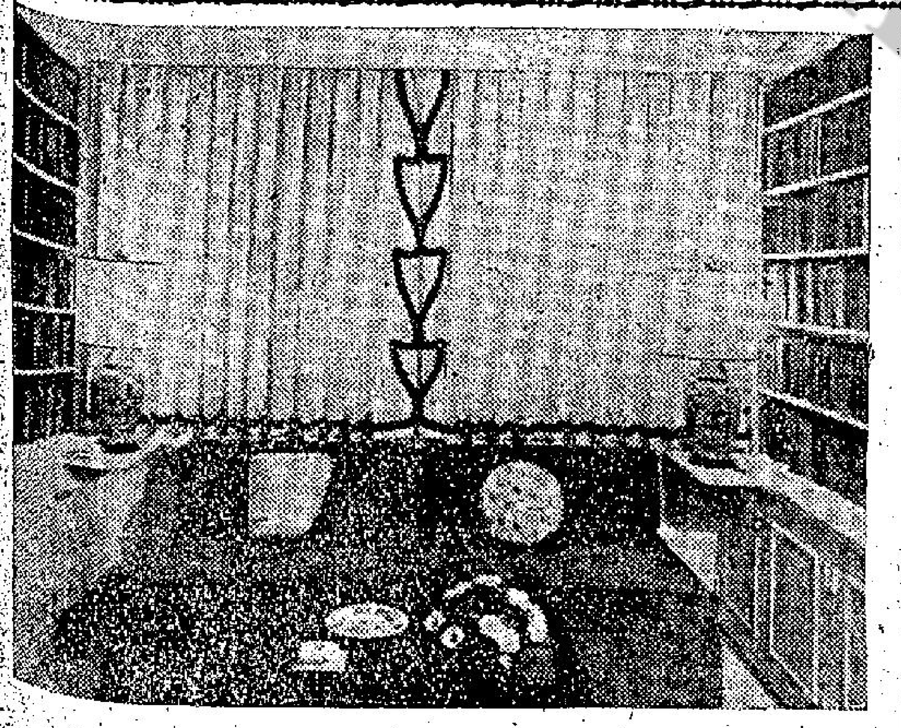

窗幔的新花樣 之

新式的窗幔，不是講究布幔的花樣，而是在綴邊上動腦筋。像上圖這個示例，是非常幽雅和藝術化的。圖裏是客廳的一角，兩邊是書櫥和木櫃，可以包括HI——FI的裝置，一望而知是富有藝術趣味的人家，配合這一新式窗幔，藝術氣氛更濃厚了。

隨時可除下

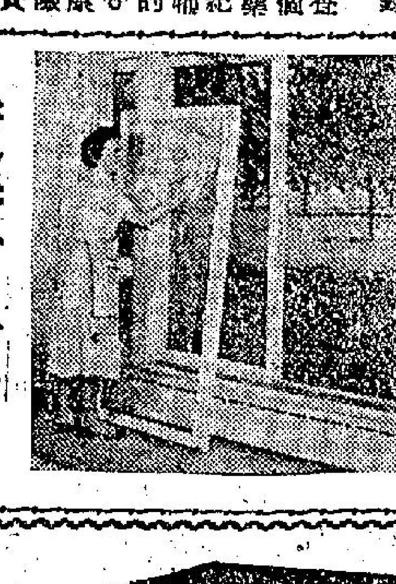

最新式的玻璃窗，不論大小，以至大塊的玻璃門，都可以很輕易地逐塊除下來，慢慢洗抹。這一種裝置，將會受到主婦歡迎，因爲不必爬高爬低，洗抹窗門了。這種窗門本港暫時未有，但相信不久將會很時興呢！（雲）

公寓
美斯公寓 高貴設備 全部房 四至六元
九龍寶山道二九四號 6.12車站附近

工商晚報
分類小廣告

富滿旅店 冷
冷氣開放 平民價格 彩色房間 高貴設備

南屏大酒店
本酒店營業務處設備寬敞 新近改善 電力充足 當旦夕 表歡迎
房租三元（起）月租80元
常備三、四、五、六元特價房 長期住房
香港中環德輔道中 電話三六五五 大觀電話三七七三〇

藝術影片 發行租售
麗華

寫字樓 出租

工商日報 分類廣告 費廉效大

勝利大廈 樓下舖位
太子大廈 三樓一層
生記租務處 電話：22789

和售

潔雅 女子理髮
冷氣開放 用具消毒 工作精細 男界理髮 全套元八

新華精彩 幻片之王

英國
摩根氏 髮臘
去頭皮 止頭癢 生黑髮 防髮落

MORGAN'S POMADE

根治胃病特效藥……
「雷定那」胃片
立止胃痛
RUTANOLIN
德國雷定那拔萃藥廠出品

九龍城酒店
冷氣開放
冷氣房 十元起碼
會莱五十五元
白租五元 月租更廉！
港九唯一手靚幽雅清遠的勝地
三十二元雀局
送大房留宿一天
九龍城衙前塱道八十四號至九十號（巴士11.5直達）
電話：64661 68137 68138

獅心女神

王香琴著　鳳子圖

宮，[illegible]天山北路之各族人，亦可使用，若能[illegible]噶爾區之人，一併組織起來，必能破鐵矢寨，旋往準噶爾盆地，哈薩克人與布魯特，均來相迎，兩族人分佈於天山北路與天山西路，人數較多，均以遊牧爲生，不如天山南路之人有組組，有領袖，大抵地當寒冷，開化較遲，故成此狀。獅兒招集各族長老，演講大漠形勢，侈言祇有團結，始能生存，脫脫兒雄才大略，武技非常，其父爲漢人，與漢營中人勾結，於猩猩峽中，訓練大兵，作進佔大漠之計劃，各族若不團結，不在一領袖之下，作保土保產之工作，必爲脫脫兒所滅。各族長老從未聞此等言論，均厲言願矢忠誠，擁獅兒爲主。獅兒又述其爬抓厲崖，入猩猩峽偵查之經過，各族人均叉羅拜，以爲祇有天神能之，捨天神之外，再無人能作此事。各族人均勇武，爲保產保地而戰，從不後人。但欠戰術，獅兒即教以戰陣，及作戰法，用智用謀，小心講解，啓發其智慧，振奮其精神，果收重大效果。獅兒雄心勃勃，選擇各族人少年，未娶妻，無家庭負累者，組成一軍，參加十寨人工作，又獎勵生產，及年之男女，均須結合，以便產生孩子，培厚未來之力量。孤零之獅兒，至是已大有成就，一切組織就緒後，即率準噶爾兵，沿沙漠至綏來，轉昌吉，漸入於天山南路。是時仍在隆冬，但冰已結實，耐寒之準噶爾人，在冰天雪地中

[illegible]中，忽覩獅兒，均感意外。獅兒急問十寨大軍近況？酋戶曰：「兩月前，庫爾勒有戰事，十寨之兵，盡死於侖台山前之阱內，副帥巴雲亦死，現紅夜叉統領一千兵，屯於庫爾勒破壘，於雪地屯戌，作用不明。」獅兒又驚又喜，知局勢變化已多，急令騎兵疾馳，以最快時間，開抵庫爾勒，由托克遜前往，祇須越過博斯騰湖，湖上已結冰，厚可數尺，獅兒以鐵矛探湖中，堅實可渡，令大軍越湖而過，更自欣捷。凡一日夕，已抵庫爾勒，紅夜叉方欲兵入堡，聆侯冬過後，然後外出。

[illegible]然出現高呼阿母，紅夜叉視之，赫然爲獅兒，狂喜，急令守軍開寨迎入，左右曰：「獅兒是鐵矢寨敵人，今猝至，祇有禦之，豈有迎入之理！」紅夜叉曰：「不然，彼是吾兒，吾見之，彼必他去。」左右均不可。一神將厲聲曰：「此間一千人，是鐵矢寨之勇士，受主人之命而來，與獅兒戰，幷未談和，何得迎入！當僞迎之，俟其至，猝以矢射之，即可爲主人除一勁敵。」不俟紅夜叉命令，令二百弓矢手，伏於寨內，然後開寨門。紅夜叉大駭曰：「汝等不聽我之命令耶！」神將曰：「吾主不命老主人蕩猩猩峽，正爲老主人祖獅兒，老主人答應主人者何事？今如是，是違主人之命也！老主人不能忠於鐵矢寨，我等即無命可從！」紅夜叉焦急萬狀，是時獅兒已抵將寨前，紅夜叉急大呼曰：「獅兒，寨中有備，汝勿來！」獅兒聞言作退。兩神將大怒，力執紅夜叉，綑而縛之，憤極曰：「倘非孩汝爲主人之母，已一刀殺却！汝不忠於鐵矢寨，不忠於主人，罪在不赦！」命伏卒以亂矢射獅兒，獅兒聞紅夜叉呼，急後退，哈薩克兵爾前，與守軍對射，矢如雨發，相持不下。(三六)

短篇小說

岳母與債主

·紫蘇·

唔，我今年二十五歲了，下頷的鬍已經長得黑黑密密的，硬得像個刷子。我想，像我這麼個年紀的人也該找個女孩子，談談戀愛，結束那種枯燥無味的令人發悶的王老五生活吧。說起王老五的滋味眞是難受。平常的日子還不怎樣覺得寂寞，一到有些假日，同事們都帶着自己的女友去玩了。而自己仍是一個人，孤獨的在街上蹓躂，眞是乏味到極點。所以很久以前，我已經向我的同事吳邱武說：「喂，老吳，你認識女孩子多，就介紹一個給我吧！」

吳邱武聽我說完，便微笑地點點頭，像波訓又像介紹釋疑似的說：「介紹個女孩子給你倒沒有甚麼難，可是你知道女人善變，你得想辦法把她們拉住，使她們馴馴服服，否則你就只會費時失事。」

我感激地點點頭。

過了兩天是星期六，下了班之後，我一個人悶在家裡，忽然我的救星吳邱武來了。他一見到我便從袋裡掏出了兩張粉紅色的票，拿在手裡一揚，說：「蘇仔，機會來時！」起初我以爲他手裡的是戲票或是甚麼入場票之類的東西，便淡淡的說：「老吳，我沒心情看戲，你自己去好了。」後來他給我看清楚才知道那兩張原來是跳舞「派對」的票。

「蘇仔，」吳邱武說：「看看你能不能施展工夫了，這派對裡面很多小姐的。」

我有點興奮，便連忙的向他要了一張。舞票寫着晚上七時開始，於是我便立刻把收在𢬵屜的那套久已不穿的西裝拿出來，熨好。

吃過了晚飯，便穿起衣服和吳邱武一同去參加了。那是一個私家的派對，人數不多，大多數的客人都是主人的親友。這一晚的派對就好像上帝故意使我有機會選擇女孩子似的，因爲那些去參加的男士們的舞藝只是平平無奇，而我，雖然已經很久沒練習了，然而跳起來仍是非常的搶眼。你知道，女孩子們都是很愛出風頭的，我的舞跳得好，所以她們都很喜歡和我周旋。舞會完了的時候，陳小姐便和我成了好朋友了。

「陳小姐，」我極力裝出溫文的態度：「讓我送你回家去吧。」她輕輕的一笑，點點頭現一現那臉上的笑渦，眞美了。我們出到門外，我截了一部的士送她回家去。在車裡她向我說：「蘇先生，你跳舞跳得眞好呀！」我有點受寵若驚，連忙裝出謙遜的樣子，把聲線拉的柔和的說：「你過獎了，陳小姐，你也很愛跳舞的麼？」

她瞟了我一眼，又輕輕地笑了笑，說：「我喜歡，不過我跳得不好，你肯教我麼？」我眞感到飄飄欲仙了。我的血液也好像加速了流動。

「陳小姐，別客氣，如果你願意我當然頗和你研究。」我說。儘管仍是那麼地溫和，有禮。

車子已經在她的門前停下來了，我想：就這樣讓她進去麼？那麼以後怎樣再見她？心一急，膽子便大了起來，我握着她的手說：「陳小姐，再見了，我什麼時候可以再見你。」

她害羞地壓開我的手說：「你有空就請打電話給我吧。」說着便把電話的號碼告訴我。我看着她進了屋子才叫司機開車。車子到了另一個街口，爲了節省車費，我便立刻命司機停車。車費五元八角。眞貴了，我眞有點不捨得，可是，誰叫自己想結束王老五的生活，在女孩子面前也還麼的寒酸，誰肯跟你？

的士開走了之後，我看看腕錶，十二時半了，巴士和電車已經沒有了，只好安步當車，踏回家去。

這晚，睡得很香甜，還夢見陳小姐。

好幾天不敢給陳小姐電話，因爲每逢月的下旬便是我的青黃不接時期——薪水已經用得七七八八了。要是給她電話而她又約我出街，那豈不是很糟？

每月的一號我最開心，因爲我這天可以大搖大擺的打電話給陳小姐，約她出來玩，所謂財壯人胆，衣壯人樂，只有約陳小姐去街的時候，我才深深的體會到它的滋味。

對於陳小姐，我一於決定在她面前充闊。不知是誰曾經說過：「貧窮從大門進來，愛情便從窗門出去」。我想：假如陳小姐知道我是每月只得二百大元的洋行小職員，她怎也不會跟我談戀愛的，因爲戀愛的結果便是結婚，難道結婚之後眞是有情飲水飽麼？

在我和陳小姐的交遊中，她曾經問我在洋行裡做什麼職位，我向她撒謊的說：「我是××洋行裡的經理。」她很天眞，一點也不會懷疑。也許是她見我用錢的手段「不俗」吧。自然，她不會知道我每次和她去玩了一天之後，跟着的一個星期便要早上空着肚子，走一點鐘的路程去上班。

我又打電話約陳小姐出來渡週末。我約她到××夜總會跳舞。是星期六的夜總會就是那麼的擠迫，我緊緊地抱着她，嗅着她那淡淡的髮香。音樂在奏着輕慢的四步舞。我輕輕地對她說：「美妮，」這是我第一次呼她的名字。

她昂頭抬起頭用那好像有點兒疲倦的眼睛向我望望。

「我和你相識也不太短了。」我說：「要是我向你求婚你怎樣答。」

她垂下了頭，撒嬌的說：「我不知，你問我媽吧，她會給我作主的。——唔，可是，你連我媽也未見過呢！下星期是媽的生日，你好不好去見見她？」

「當然好，」我說：「而且，唔，我要給你媽擺大壽酒慶祝！」我不經考慮地說。

「眞的麼？」陳小姐說。

「我要使你媽覺得有這好女孩爲妻！」我半跨口半打趣的說。

「那我今晚便對媽說了！」陳小姐說：「不過！又要你破費一筆啦！」

「沒問題，錢財如糞土！」我揩揩額上的汗說。

回到家裡，我眞有點怪責我自己，我和陳小姐去玩這些日子已經借了吳邱武五十五元了。要不是吳邱武肯担保我，我以後有得還，大概我早已在監牢裡了。下星期如果再給陳小姐的母親擺大壽酒，那麼除非我會中馬票，否則就遲早也要坐牢的了！不過，大丈夫寧可「牙齒當金使」，寧可失信於天下亦不可失信於美人！答應了便應該履行，否則便前功盡廢了。

第二天，我去找吳邱武，請他再替我想辦法。

「老吳，」我懇求地說：「爲人爲到底，送佛送到西，就再幫忙一次吧。」

「唉，」他嘆了一口氣：「你這樣的充下去也不是辦法的呀！」

「就算這是最後一次吧，你和我向五姑說說怎樣？」我急得幾乎要哭了。他見我這麼的可憐，便又只好帶着我到××茶樓找五姑。

五姑是何許人，我却不大淸楚，只知道她是個有貴利放的人而已。她平日辦公時間就總坐××茶樓二樓的。

她一見我們便笑嘻嘻的說：「蘇先生，吳先生，昨天支薪水，今天來還錢，眞有信用！」

我們坐了下來，向她說：「五姑，我們當然有信用！」

「那你還多少？」她問。

「五姑，」吳邱武說：「蘇先生的外母有病，下星期想要一筆錢送外母入醫院，所以想請你再借他一千元！」

「嘩！你以爲我是財主麼，我的錢也要用來養兒養女的呀！」五姑說。

我心內一急，攞出一副哭喪臉說：「五姑，你就做做好心吧！」

我和吳邱武一人一句，吳邱武又保証如果將來攞便全部由他消還，終於五姑答允再借八百元。

我把手鐲和墨水筆押去湊足了一千元，到××酒家定下了六桌壽酌，然後又打電話告訴陳小姐叫她們準備。陳小姐在電話裡高興的說：「你眞好，眞有信用，媽一定喜歡你的！」

陳小姐的母親生日那天，我一下了班便回家去換衣服，看看錶已經七時了。立刻坐的士到××酒家去。陳小姐早已經在酒家門口等我，一見我便挽着我的手臂，嗔嗔的嘟起小嘴：「我們等你好久啦！媽和客人在二樓。」我連忙道歉，她才轉嗔爲笑！

上到二樓，陳小姐拖着我到廳中央，向坐在安樂椅上的一個婦人介紹：「媽，這就是我和你常說起的蘇先生，××洋行的經理！」

陳小姐正要向我介紹她母親，我已經暈倒了。

我的天！陳小姐的母親原來就是借錢給我的五姑！

（完）

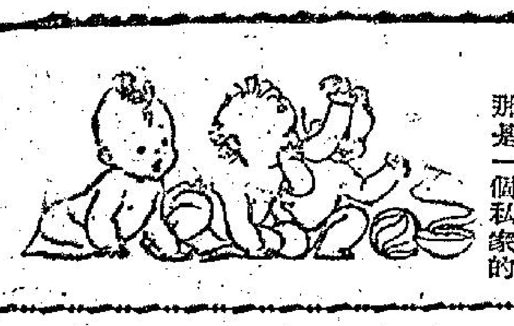

少年遊俠傳

石冲君

第七章　慷慨悲歌　四十名士齊赴義

小虎腕力極强，這三支飛鏢，又特別打造的，十分銳利，不料打在巴山的身上，叭叭之聲，全反彈出去，分明他裡面穿着寶甲。這一來，別說小虎大感驚訝，連衛士們也覺得意外了。主子穿着這稀奇珍的護身甲胄，竟不讓衛士知道，是見多麼猜信，也不信任，怎不心驚。

總督遇刺，這事情可大了，所有兵丁，一面高叫：「捉拿刺客！」一面挺矛奔到，衛士們留下兩人，保護着巴山，其餘的在格魯干指揮下，紛紛直撲小虎，聲勢洶洶。好個小虎，不但不逃，反揚下鏈環；飛身撲出，還想直取巴山。

衛士格魯干使一對鋼鐵杖，截住小虎，鐵杖翻飛，勢如狂風驟雨，小虎連接三招，覺得他杖重力猛，自己竟然無法架得住，同時另兩名衛士，各挾一口刀，由二面殺至，更有數十名滑兵，挺杖由後直刺，再不抽身，勢將遍身

街道，心中便有了退意，鏈環一翻，乒乒乓乓，一片金鐵交鳴聲中，數柄兵刃，被他磕開，跟着他往後一躍，閃電似地打翻兩名最先到達的淸兵，縱身跳上民舍。

衛士格魯干奮然追撲，不料小虎早已算到他有此一着，身形縱起時，已將鋼環合在左邊，右手悄然在暗器囊中，取出一對小鋼鏢，等到格魯干身形縱起時，突然一轉身，打了出去，一取上盤，一取下盤，疾如電光石火，格魯干雖係滿人中有數好手，却是以刀馬氣力見長，小巧功夫，還是入關以後，再加鍛鍊的，一見鏢到，鏈杖一分，祇打飛了上面的，下面那支竟然沒有能够打着，咬牙一聲，右腿中鏢，立刻往地面墜下。

小虎一聲狂笑，向巴山總督厲聲喝道：「滿奴，遲早必來取你性命，今天且饒過你了！」話甫說完，就想往後撤，不料就在這時候，兩條黑影，分由左右，撲上民舍，在左的是肅綏，在右的是靈鋒，同時大喝道：「白蕩湖[illegible]細餘孽，竟敢在光天化日之下，行刺朝廷大臣，你有幾顆腦袋！」話未說完，人已撲到。

小虎心中大吃一驚，知道這二人無論輕身功夫，統法兵刃，都在自己之上，不幸驚動他們，看來難逃公道。一翻身，往後便逃，不料踴翻到屋脊，又有一人，身穿玄衣，頭帶面具，如飛鳥般，直撲而至，正是洪承疇的護衛士。這一來小虎可大驚失色了，沒奈何，祇得咬牙，奮勇向前迎去。(三八〇)

尤其是男人不許去看她

太太日記（中）

·綠綺·

[illegible]後喇叭，同時有隻手在他肩上拍了一下，他轉身一看，原來是同樓一間出入口行的老馬。

「怎麼到現在還不回去啊，當心太太請你吃鷄毛掃呢。」老馬說。

他和老馬點了點頭，作了一個敷衍的淡笑。

「怎麼的？」老馬好像在方元中臉上發現了甚麼道：「夫子若有不豫色然，是不是剛同去過，跟太太吵過嘴被趕出來呢？不要緊，讓我送你回去，你太太一定會給面的。」老馬是常和方元中說玩笑的。

方元中被他說得笑起來道：「你這傢伙專門胡說八道，我的太太根本就不在家，她已去了澳門。」

「那末你一定是肚皮痛，」老馬仍然沒有忘記開心，他手一指道：「我肚子痛，我有辦法，前面就是酒家，進去小飮三杯，保你立即止痛，走走走，我請客你付錢好了。」

「如果你想喝酒，無所謂，反正我要在外面吃晚飯的。」方中元說罷，眞的和老馬走進了那間酒家。

……爲晚飯時喝了一些酒，方中元回到家裏準備早一點睡覺，他把外衣除了，換上睡衣，舒舒服服的躺在床上，他以爲很快便可以入睡了。關熄了電燈，讓黑暗幫助他走進睡鄉。可是，很久很久，竟然無法入睡，腦子反而越來越淸醒，在枕上翻來覆去的胡思亂想，直到聽聞廳上的鐘敲過了兩點，還是不能入睡，因爲不時的在床上轉側，竟然把枕頭從床頭滑到地上去了。他亮了電燈，

[illegible]字的紙片，便順手拾了起來，原來是[illegible]散頁，上面寫着日記，字體秀媚，一望而知是太太的手筆，「她也寫日記？」他心裏這樣說。他從來沒看到太太寫過日記，這是第一次，所以引起他細看的興趣。但那幾頁日記却無頭無尾，第一張顯然是承接前面一頁的，一開頭第一個字是個句尾的「了」字，緊接着是：「他眞的是又英俊、又瀟灑、又斯文，我一向不相信有一見鍾情這回事，但我現在相信了，當我第一次和他見面時，便覺有種特別感覺，當夜他就在我的夢中出現了。第二次見面時，我們雖然沒有長談，但短短的每一句都非常投契，我對他說：「我們要是早點認識了多好呢？」

「他，他是誰呢？」方元中心上湧了一團疑雲：「她對我不忠，有了外遇？這最後一句有『恨不相逢未嫁時』之概，豈有此理！」他繼續看下去：×月×日『三天沒有見他了，也沒有電話來，古人說一日不見如三秋，我感到一日不見如隔十年，我眞愛上了他？照他那如飢如渴的眼神看上去，無疑的是想向我求愛，我得矜持一點。』

×月×日『我們挽着臂在一條林蔭路上緩緩的散步，這條路眞清靜，我們走了一大段路，始終沒有遇到一個人，我的耳朵貼近他時，似乎聽到他的心在跳動，他突然一個迅雷不及掩耳的動作把兩片火熱的嘴唇壓在我嘴上，使我幾乎透不過氣來……』

逆旅魔群

半月著　高宇圖

第七回：浪底餘生，殘英飄上苑；花前淺笑，奇夢報寒閨。

一會兒，七婆來了。她瞪大詫異的眼睛，望着她年老的主人說：

「老爺有甚麼吩咐嗎？」

「唔！」林幻如的聲音有點瘖啞，歇了一歇，繼咳了一聲說：「不錯，我正想問你，在你房間裡的姚小姐，現在是怎麼了。」

「她是好的！」七婆笑着說：「老爺要我當心她，難道我還會錯待她麼？」

「我知道你不會。」林幻如點了一點頭：「可是，她到底是個落過水的人，在身體還未完全復原以前，我還不能不關心。」

「剛纔張醫生曾來看過。」

「醫生又再來過嗎？」林幻如覺得有點詫異：「他怎麼不到裡邊來。走的時候，有甚麼吩咐嗎？」

「他說姚小姐要休息一個星期，絕對不容許任何人打擾她！」

「一個星期！」林幻如怔住了：「爲甚麼要一個星期那麼久呢？」

「我不知道！」

「我看看她不妨事麼？」

「不！」七婆說：「張醫生吩咐，在她的休養期間，誰也不許去看她，尤其是男人不許去看她。」

「怪事！怪事！」林幻如沉吟地說：「張醫生怎會說這樣的話呢？」

「張醫生說，這不祇是他的意思，同時亦是太太的意思？」

「哦！」林幻如更是驚詫地說：「他曾看過太太麼？」

「我不知道！」

林幻如沒話說了！他揮了一揮手命七婆回到外邊去。繼續喝了幾杯酒，繼又嘆了一口氣說：

「休息一個星期，時間不是太久了嗎？我怎能再忍受得這一段長時間的寂寞呢？」

他又想到再過一個星期，右文已可能回來了。他的心又是動了一動，暗暗說：

「這一定是右文的詭計，否則太太決不會干預到這一件事情。」

他嘆了一口氣。可是，他在這幾年來，已習慣屈服在太太權威下，凡是太太的說話，他都不敢不聽。

他轉動輪椅子推到窗前去，瞪大眼睛向花園窺看。花園原是很大的。隔過一個草坪，就是七婆住的工人房。

他覺得那邊和這邊，眞是隔離有一千里遠，他知道在這一個星期內，他是無法再和她見面了。

他再又喝了一杯酒，他的一對染滿了酒意的眼睛，漸漸起了一陣昏花。他彷彿覺得面前浮起一個影子，那是她，那是她的美麗的臉龐，那是她的美麗的身體，那是她的潤滑得白玉彫塑一般的手臂，他的心禁不住又是大大的搖動起來。

他忽然又想到在汽車裡的情形，他曾整個兒把她抱在懷裡，又會暗暗担過她的手臂。隔過她的大腿。他不禁吁的呼了一口氣說：

「那眞是幸福的一刻，可是，我當時爲甚麼不更大胆一些，伸手到她的胸膛上去呢？」

他的身體更是飄飄然的，就像一個輕氣球般，浮高了，漸漸浮得更高了！可是，他跟前的美麗影子，亦跟着漸漸浮得更高。

他像瘋狂了一般，不斷嘻嘻地笑。後來，就在這樣情形下，呼呼的睡着了。

也不知經過多少時候，他的耳畔突然響起一陣格格的笑聲。這是他平時所怕聽到的笑聲。他吃了一驚的睜開眼睛，他在迷糊中所看到的影子立刻消失了，他看到的却是一個很龐大的身子。

眼前的一切，都和先前不同，窗門的簾子都已垂下，室顯裡面，亦亮了電燈。他輕輕轉了一下身子，就在這個時候，他看見太太肥胖身軀已挪到他的面前，放大嗓子笑着說：

「幻如，我今天眞又贏了很多錢！」

(三七八)

麗華百樂門　盛況不減　今天請早
差利卓別靈自編自導自演滑稽諷刺喜劇

多絲雅當

樂聲　百老滙　今天兩院最後獻映
二十世紀新藝綜合體彩色驚險緊張七彩特大巨片
獵虎英雄不了情　中文片上
Harry Black and the Tiger
史超域加蘭格　巴巴拉蕊絲　雙星主演
明天　百戰長空

利舞台　普慶　全港輿論一致好評
眞基利妮姐利活主演
痴鳳啼痕
Marjorie Morningstar
明早　利舞台　明早　普慶

京華　水晶宮探險
麗斯　魅影追兇　安妮絲・柏德　李察・鍾主演　片上中文字幕
東方　鄧苟克戰役　中文片上　DUNKIRK
新世界　最後今天　冰水心三戲過其祖　新馬仔　鄧碧雲　少　蘇少棠　主演　明天　出水尤物

工商日報　言論精警　副刊輕鬆　消息速確　讀者訂閱　請搖二四二九六號　與本報營業部洽訂

添丁入珍　甜醋　文記　北角馬寶道

痰多　劇咳　高等良藥　德國克痰
消炎，潤肺，止咳，除痰（一服見效）

Helianthe

請用世界馳名　最新痔患特效藥：額維導爾　坐塞軟膏
本品爲最新研究成功痔患特效藥乃日本著名大藥廠出品優點特多
總代理克馬洋行　總批發：邦信行

九龍各界刊登廣告者注意　本報委託東樂戲院代洽

東樂　最後四場　未看速看
海底肉搏戰　中片上文
THE SILENT ENEMY
明天　絕嶺追踪

娛樂宮　娛樂戲院
最後八天！從速欲看！
今天兩場：兩點半　七點半
施素德美　監製導演　查路登希士頓　尤伯連納　安妮柏絲德
十誡
The Ten Commandments

光芒萬丈，場面偉大，無可比倫
票價　二元四　三元半　四元七　五元半　六元正
特藝七彩　中文片上

章記　大道中78號三樓　電話二〇九五二

出售　分類廣告

美人春夢　昨日全線滿瀉　今天續映

電懋公司文藝愛情粵語片　有悲有喜亦哀亦艷
吳楚帆　張瑛　白露明　莫蕊霞　李月清　吳桐
聯合主演

東樂　明天隆重獻映
聯美緊張鎗戰打鬥驚險巨片
格連福特　潔露甸布祿絲
絕嶺追踪
全部使人提心吊胆！
天涯尋寶　萬里追踪　爲財起禍　浴血苦門　懸崖峭壁　苦苦追逐　兇徒喪命　血染鐘樓
片上中文

分類廣告　費廉效大
發行租售　麗華

本報廣告部增設專用電話：「式式一六〇」號　意爲荷　顧客諸君希爲留　工商日晚報啓

伶人之妻被殺案 今晨拘獲一男子

港區今晨又發生血案兩宗

【本報專訊】昨日下午四時四十分，深水埗巴域街發生一宗命案，一婦人在該樓尾房，被人用利器戳斃命，死者名賀秀雲，卅七歲，其丈夫爲名伶人麥灼榮，藝名麥炳榮第八胞弟。警方昨晚在現場踏勘，同時分電各區緝兇手歸案。警方整夜派出警探在現場留守，至今晨七時許，一男子前往巴域街一號四樓兇案發生所在地點，被留守的警員扣留。據云此男子涉嫌與命案有關，該男子身體不適，似曾服過藥品，被拘後即被送入醫院。警方人員於今晨八時許前往醫院向之詢問口供。

又發務處今午發表稱：

關於九龍深水埗區有一名無籍婦女被刺死一案，現有一名男子正被警方拘捕。

該婦女賀秀雲(譯音)卅七歲，於昨日下午四時四十分左右，在巴域街一號四樓其家內被刺死。其夫歲兒于目覩行兇，當即報警。

警方立即開始調查，今晨七時半已有一名無籍男子被捕。(節)

【本報專訊】今晨十時，西灣海面一艘貨船上，發生血案，一名剁頭被人斬傷多處，傷者現已送入醫院留醫。涉嫌行兇者爲水警輪帶返警署查究。

傷者名文廣，三十四歲，住寶靈街二十號四樓，血案發生據說是因最近文偶請臨時海員，今晨有一男子港至船上質問，兩人因而發生口角，其後傷者即被斬傷。(乙)

【本報專訊】今晨近一時，軒尼詩道發生血案，一名男子，被四五名大漢行兇，圍毆至遍體鱗傷。事後警方拘一人。

被毆傷者名黃志雄，廿八歲，住洛克道四××號四樓，今晨近一時，他剛從軒尼詩道一餐室消夜後，擬步行返寓所，不料即遭男子四、五人趨前，不由分說，拳足交加，黃與圍逃走，大漢仍啣尾追趕，至紐約戲院附近，適與巡警相遇，警員即將一名大漢截留，查問之後，除將傷者送院之外，并將該男子帶返警署查究。

據傷者稱：他與該批大漢素不認識，與被拘之男子亦未謀面，因何被圍毆，自己亦不清楚云。(乙)

西洋菜街大拆遷 包括八幢舊樓宇

今晨開審部份已獲協議

【本報專訊】九龍西洋菜街四二、四四、四六、四八、五〇、五二、五四及五六號八幢樓宇，業主向租務法庭申請收回樓宇重建八層新廈，經審訊後，李由租庭主席西露批准收回，並訂定補償款額。

申請人陳煒國，由的近律師樓代表，住客方面由梁永源、胡湧烈大律師，及毛鑑龍律師等代表，其中部份住客已於開庭前與業主獲得協議。

在劉則師之報告書中指出：該八幢舊樓現爲四層，樓宇已陷壞不堪，擬動用建築費六十萬元，改建八層新樓，現在各樓總面積爲二萬〇九十六方呎，新樓將可得至五萬七千七百八十五方呎。

補償方面，樓宇每層約獲償七八千元，床位每張自五百元至七百元不等。(尚)

包金作足金

青年被控七項罪名 母也被控藐視法庭

【本報專訊】一青年男子專門持包金戒指往當舖典當，並誆稱戒指爲足金者，結果「上得山多終遇虎」，被警方檢控，控以七項詐騙行騙罪。今晨解中央裁判署李扶連法庭審訊。

被告鄭沃周，十八歲，無職業，住北帝街一〇九號三樓。被控：㈠于本月十八日在榮安當舖，企圖向李坤源騙款廿元，詐稱典當之金戒指爲足金。㈡于本月十四日在盛聚當舖，向黎昌顯騙款廿元，詐稱典當之金戒指爲足金。㈢于同日在均安當舖，向黃坤騙款廿元，詐稱典當之金戒指爲足金，另四項同樣控罪交由法官判案時加以考慮。

據主控馬博良帮辦指出：本月十八日，被告持金戒指至榮安當舖典當廿元，並向朝案稱該金戒指是在澳門購買及是足金者，朝案信以爲質，正擬……四〇號適在場，因嫌疑被告所言，乃揚嚴將該金戒指試驗，有經驗之金舖檢驗，證明該批金戒指只是八分一包金，其餘八分七是銀。在警署，探員在被告之左褲袋搜出三隻金戒指，右褲袋搜出兩隻金戒指，被告向警方指出金戒指是向一男子名「亞伯」購買，每隻九元，被告又向警方承認曾在本港及九龍之不同當舖內，典當四隻包金戒指及兩隻包金鈪。本月廿二日，警方……

結果法官宣佈將案押候一天，由社會福利調查身世後始判決。被告之母在法庭大聲向法官謂：被告身上有現款一百餘元，遭警方取去，查當被告之也頭只有十餘元，法官謂其不要出聲，但被告之母仍繼續嘈吵，不受勸止，法官乃宣佈退庭，並着法庭主控將其落案，控訴藐視法庭罪。(誠)

兩黑社會人物 向警方自首

他們是舞廳音樂師 行爲良好輕判簽保

【本報專訊】兩名舞廳音樂師，昨日前往旺角警署自首，認稱爲黑社會會員。今晨在九龍法庭審訊，兩男子名趙一心，廿九歲。林鑑，卅一歲。據主控馬廣義帮辦稱：兩男子於昨日往旺角警署自首，自稱爲十四K會員，林鑑是和安樂會員，二人在一九四六年被迫加入黑社會，但從未犯事，現有職業在身，爲舞廳樂音師，趙月入五百元，林月入五百元，警方調查後，查出被告行爲良好，法官判兩被告每人簽保五百元，兩年不得犯事。(文)

按摩女郎 罰款十元

【本報專訊】警方昨日在九龍城南角道卅×號三樓，破獲一宗無牌按摩院，並拘獲一男二女。今晨在九龍法庭提控，男子名許滿，四十五歲，被控在上址開設無牌按摩院，兩女子名李妹及蔡志芳，被控協助首被告開設無牌按摩院。被告認罪，控方稱：昨日警方人員前往上址搜查時，有三男客正在接受按摩，結果法官判男被告罰款一百元，或入獄一個月，兩女被告各罰款十元。(文)

邀舞女入黑籍 警員押候審訊

【本報專訊】一名現役警員涉嫌邀請舞女入黑社會遭控訴，該案原定今晨在中央裁判署第四法庭審訊，結果因法庭無時間，法官乃宣佈該宗押候十月四日審訊，被告仍准以一千元担保候審。主控史勿夫總帮辦向法庭指出，謂如彼有充份証據証明被告在候審期間中干預控方証人，彼將會拘捕被告，取消其担保，代表被告之律師對此並無反對。

被告名吳彥良，廿三歲，乃駐東區警署之第二〇二號警員，被控九月十日，在灣仔保羅餐室，邀請女子伍玉燕成爲「八虎黨」非法社會會員。(誠)

被控偷竊信件 聘請律師辯護

准以一千元繳保候訊

【本報專訊】廿七歲男子吳亦，住大環山徙置區A座一四八號，今晨在九龍法庭被控偷信：控方稱：十月廿一日，被告在蔴湖街八十×號梯間偷取信件。被告不認罪：延請王澤祥律師辯護，律師請求法官准被告担保外出，主控方面加以反對。據謂：偷信案件與普通偷竊不同，因爲它可能因此泄漏其他案件，律師與控方討論良久，結果法官准被告以一千元担保外出，候下……

深水埗到沙田 廿六起有巴士

【本報專訊】由這個星期日(廿六日)起，九龍巴士公司決定新開一條新界線，起點站在深水埗大窩坪口(嘉頓麵包廠附近)，終點站在沙田何東樓。由星期日起，該線定爲七十五號C……

被後母虐待孩子 暫交保良局代養

被告原應判獄，但法官念其夫無人照料，輕判簽保。

【本報專訊】一個後母以丈夫前妻之兒子頑皮，將之拳打腳踢，毆至遍體鱗傷，毆後更逼令伏于床底下，不准哭泣，同居人看不過眼，報警查究，警察將之拘捕，該婦於昨晨解由中央裁判署審訊押候今晨判決，今晨審訊時，被告婦人之夫向庭表示願將兒子送入保良局，代爲管養，結果法官判被告簽保二百五十元，兩年內不得再犯。其兒子則暫交由保良局代爲撫養，由其父即被告之夫盧朗，每月給予贍養費四十元與保良局養子。法官並謂「原應判被告入獄，祇因可憐被告之夫若無人煮飯，則不能工作賺錢以養子」云。

被告人名梁麗芳，又名梁惠文，廿九歲，中山人，住中區卑利街七十一號A地下。被控於本年九月四日及本月廿一日期間，在上址虐待男童盧耀漢之罪。據警方控稱：被告乃該童之後母，該童年僅九歲，於上述期間，被告將童毒打，其同居見此情形，認爲太過，乃即報警查究。(猜)

漁船入水焚毡求救 惹來火災全船沉沒

橫瀾海面發生 船員五人救回

【本報專訊】海軍新聞處消息：今晨清早，橫瀾燈塔之守望員，發覺海面有一艘漁船着火焚燒，海軍掃雷艇達森號艇長谷克中尉，奉命駛往查究，發覺該船爲香港仔漁船M五二六F，隨水飄流，船尾着火，該艦當將五名船員救起，但該漁船已無法搶救，并於四時沉沒。

該批難救者被送回赤柱，據該船船主稱：午夜時發覺船上入水，於是焚毡求救，但火勢一時無法控制，以致焚滿船尾。

飛魚兩尾 公開陳列

龍泉茶室自由小欖公主理廚政以後，以游水魚蝦鱉爲號召，殊受老饕稱譽。最近港外釣艇獲有兩翼之飛魚「飛魚」兩尾，特公開陳列于樓下門前之海族箱中，歡迎各界參觀。此兩「飛魚」，頭如老虎，魚身之傍有兩翼，游行時作翱翔之狀，至爲奇觀，小欖公特別烹製之「太史三蛇羹」亦經于昨晚開始上市，秋高氣爽，進補合時。

雲華門前 汽車傷人

【本報專訊】今晨十時，英皇道雲華酒家門前一汽車，將一名女學生撞倒，左手受傷。傷者名張鳳珍，十一歲，住英皇道四六〇號三樓。(乙)

蒲台島附近海面 中共砲艇又逞兇 強行擄去港漁船

船上廿七人經解往香洲島 本港家人接信要滙欵接濟

【本報專訊】中共武裝船隻，對出海捕魚船艇開槍掃射及截擄勒贖情事，屢來屢見，漁泊長洲漁船與利號船主李滋，工人陳水、黃帶、黃牛海、李良等二十七人，於本月十七日晨出海捕魚，航至蒲台島附近海面，(中共劃爲所謂「封鎖線」)被中共武裝炮艇開槍掃射擄去。至廿一日，李滋家屬接李來信，畧謂：因出海捕魚，不而禁海封鎖線，被「海軍炮艇巡邏隊」解往「珠海縣」香洲島，目前轉在「香洲魚業生產合作社」「服務」，但非「社員」，無需報証，要滙款接濟云云。

據此間漁業團體職員稱：當李滋漁船失踪後，其家屬曾到會告訴謂：李駛船出海時，已準備有半個月糧食，并有現款四五百元，各人尚有兩錢至三錢重金戒指一隻，以備不時之需，該現款與金飾當被勒索一空等語。

另據被擄後釋回漁船稱：凡遭中共武裝船艇擄去，必要鉅款勒贖，該李滋可能將現款及金飾抵償罰款，因數目不夠，故來信着其家人籌款滙去接濟，該信當係共幹代爲執筆，避免罰款勒索之措詞云。(誠)

中共加派共軍炮艇 防範築壩工人逃亡

前昨兩日澳門不斷聞機槍聲

【本報澳門專訊】前(廿一)日下午二時至昨晨九時半止，泊於石角海面中澳水面交界處之兩艘炮艇，不停開動巡邏，此舉雖似爲演習，惟放槍方向，則對住南屏沙尾天空放射，觀其意圖，似爲有意向築水壩工人示威而鎮壓，防止築壩工人逃亡。

兩日來繼續機槍聲，澳門居民均清晰可聞，據逃來之築壩工人富文(吉林省人)三十二歲談稱：渠前(廿一)日冒險泅水逃澳，明知澳門無親，來澳生活宗堪虞，惟寧在海外行乞度活，還勝過苦困大陸，整日備受煎熬。現在結集築壩之工人七千餘衆，無不存有逃走之心，故此連日來雖在嚴密監管下，仍不鮮冒死逃亡，幸運者得再出生天，不幸者，被擊斃，或遭拘返嚴辦。中共前日起，爲防止工人繼續逃走，特施行一項緊急措施，將所有工人，作爲囚犯一般看待，由中山石岐抽調共軍一營到築壩地點，工作時間，由共軍分批監視，睡眠時，宿舍有如集中營，四週圍以有生電之鐵絲網，以防範工人逃走，并飭令新派守石角海面之兩艘炮艇，如發覺有逃亡，即開槍射殺。此種史無前例之殘忍暴政，益令工人極度忿恨。

又昨日上午十二時，有中山人黃耀開，妻王七顧，女月流前往難胞總會申請救濟，乃前日冒險乘艇逃澳者。

連日來經常有大陸居民冒死逃避鐵幕，投奔自由，據難總及治安當局人員談稱：大陸逃來之人，幾乎無日無之，此種事件，已屬不是新聞云。

入秋後昨夕最冷 氣溫降至六三度

強風訊號今晨卸下

【本報專訊】熱帶之颶風，已轉弱爲熱帶風暴，同時本港晚入時懸出之強烈季候風訊號，亦於今晨七時卸下。

據天文台今午公佈：今晨九時熱帶風暴集結於北緯十四度及東經一百十六度，即馬尼拉以西約二百九十哩之周圍六十哩內，向西或西北偏西移動，時速十二浬。另一低氣壓在關島之南發現，正向西北……

較早之報告稱：熱帶風暴，集結於馬尼拉西南偏西約三百四十哩，向西或西北移動，時速十二浬。由于島羅島之低氣壓起，低壓槽向西南伸展至呂宋。中國西部、西南部之氣壓頗高。由於風訊影響，昨晚入夜之後，本港氣溫驟降，今晨的陰霾密佈，北風清勁，……

當普遍。天文台預測：今日天氣和緩東北偏北風，在離地方，風勢清勁，天色頗好，氣候寒涼。今晨七時，天文台錄得之氣溫爲六十三度，爲本秋最早七時之最低紀錄。濕度爲百分之六十四。昨日一日之間氣溫劇變，相差達十九度之多，計最高爲八二度，最低爲六三度。

圖片說明：廠商會會長朱石麟，以立法局議員郭贊，奉派赴中美考察發展本港經濟貿易下月啓程；本報社長胡秩五，華僑日報岑才生，星島日報陳夢因，最近曾由美加歸訪歸來。昨晚八時，假座大同酒家爲郭氏餞別，並爲胡氏等洗塵，邀請本港工商界名流作陪，圖爲(由右至左)胡秩五、朱石麟夫人、何添、郭贊夫人、何世禮、徐季良、郭贊、陳夢因、朱石麟、袁仲偉、岑維休。(林)

中共壓迫下的悲劇 無力解救老父 少女服毒求死

【本報專訊】今晨三時許，李鄭屋村有女子服毒，爲家人發覺報警送院救治。該女子名李×娟，十七歲，稱洗胃後已無碍。據說：李昨日曾接大陸來信，謂其父母被中共奴役不支，染病甚重，需即滙款返鄉應用，女以經濟困厄，可能甚因刺激而服毒。

又：今晨一時，李鄭屋村E座，有一女子服毒呻吟，家人疑是服毒，報警送醫院洗胃，幸無大碍。

該女子名楊×瓊，結婚已六載，渦昨日下午曾偕其姊外出，至黃昏時始返，并邀一同居之邀晚飯，言笑如常，并舉杯爲同居祝賀，不料其後即不適，其夫尚以爲飲酒過度，及至今晨發覺有異，才覺事態嚴重，查問之下，始悉曾食過某種有毒之藥水，其夫乃報警送她往醫院洗胃。(乙)

英漁民收穫 佔世界首席

【本報專訊】英國漁業研究組主任奧文尼博士，昨日在文化協會講述英國漁業時稱：以漁民人數而論，英國漁民之年漁獲量佔世界首位。英國之三萬名漁民，每年平均有漁獲三十五噸，日本雖然是漁獲總量最多之國家，但每人每年平均之收穫量不過四噸半而已。

奧氏又稱：英國之漁獲，有百分之六十是供應新鮮食用的，因爲漁港均接近市集，推銷容易之故。(乙)

圖片說明：怡和洋行昨晚假麗城酒家歡宴訪港美國輪船公司大員。圖爲(右起)美國輪船公司副總裁祖庇巽、航務經理杜甄、怡和公司董事長布益新、怡和公司航務經理施雅，宴會上把酒言歡。(張鄒攝)

油蔴地街坊福利會暨樂班、國術組開學典禮，由紅伶陳露薇、李香琴小姐剪彩時影情形。(光光攝)

學校監督被控 兩年前發假誓

對警方合作輕判罰款

【本報專訊】一名年已花甲之老翁，因在高等法院發出假誓章，證明其代人領出生紙而在本港出生，及取英籍，結果兩年後始爲警方發覺，將之拘捕，今晨解由中央裁判署審訊，被告名鄒熙庥，六十六歲，中山人，住九龍城河傍道四十五號，乃啓發學校監督，被控於一九五六年十一月十五日向法庭發出一內容虛假之誓章，今晨審訊時，警方主控稱：被告於今晨爲警拘捕，惟領取英籍護照之男子已赴日本，被告未嘗犯罪，與警方亦願合作，結果官乃判被告罰款三百五十元，或入獄兩月。(瑞)

澳突然提高 產品來源証費

廠商聯呈表示異議

【本報澳門專訊】澳門政府突於本月一日起，將貨物來源証明書收費調整，照出口貨值計，每百元抽稅一元，較舊例提高數倍。

澳門炮竹廠商聯合辦事處所屬之廣興泰、益源、錦源、光遠、寶昌、衛興隆、南洋等七廠，均以收費過鉅，增加廠商困難，已聯同列具理由，聘請大律師左治文入稟，請求收回成命，准許依照舊例課稅。

據炮竹商談稱，舊例每辦證收費，係規定千元以下出口貨收十元，千元至五千元收二十五元，五千元以上，無論貨數若干，均收五十元而已。如依新例按每百元征一元，乃無限額計算者，倘出口貨五萬元，即須繳五百元。較原有五千元以上收五十元，提高至十倍。

期鈔加大息五角 股票市上落甚微

今展金融股票行情

【本報專訊】今晨K金開盤一式五三・一式五，最低二五三，收市二五三。去息九仙。

期鈔開盤五・七九六二五，最高五・七九七五，最低五・七九二五(新低價)，收市五・七九八七五。加息五角。美電最高五・八〇六二五，最低五・八〇三七五，收市五・八〇。倫敦轉帳錫乙式二七七五。紐約轉帳錫漲一文二五(二七七五)。第一次販課寫二・七八，合更正。(恒)

【本報專訊】今晨股市成交二十五萬一千元，行市牛皮，其有上落者亦甚微，茲將各股交投情形錄下：價昇者有：香港燈二四・六元，二四・七元，昇一角。電話(股欄)七・二元，七・二五元，昇五分。價下挫者有：黃埔船塢四四・二五元，挫二角半。價企定者有：九龍電燈一七・二元，一七・一元。青洲英坭成二式・八元，二三元，電話成二三・八元。(凌)

偷渡往新加坡 七男子判罰款

【本報專訊】本月中旬，七名男子乘岳州輪由港偷渡往星洲，抵步後遭移民局發覺，被遣乘原船返港由警方拘控，今晨在中央裁判署羅司庭審訊，每人判罰款三百元，或入獄兩月。

被告：㈠謝正文，五十七歲；㈡祀長江，廿四歲；㈢林之朝，三十歲；㈣何德物，四十五歲；㈤余福妹，四十八歲；㈥林克下弟，五十三歲；㈦吳必茂，卅五歲。

同被控偷渡罪，指各被告事前未得岳州輪船主許可，于本月十八日偷乘岳州輪由香港赴星加坡。(誠)

貨車司機 肇事判罰

【本報專訊】今年五月二日上午，紅磡庇利街一建築地盤，一輛貨車倒後時，將竹棚之主要支柱撞倒，當時棚上有一名工人正在工作，因而跌下受傷不治，事後警方票控該貨車司機，控以駕駛不小心之罪。該案被告名張松，他出庭認罪，法官判罰五十元。(乙)

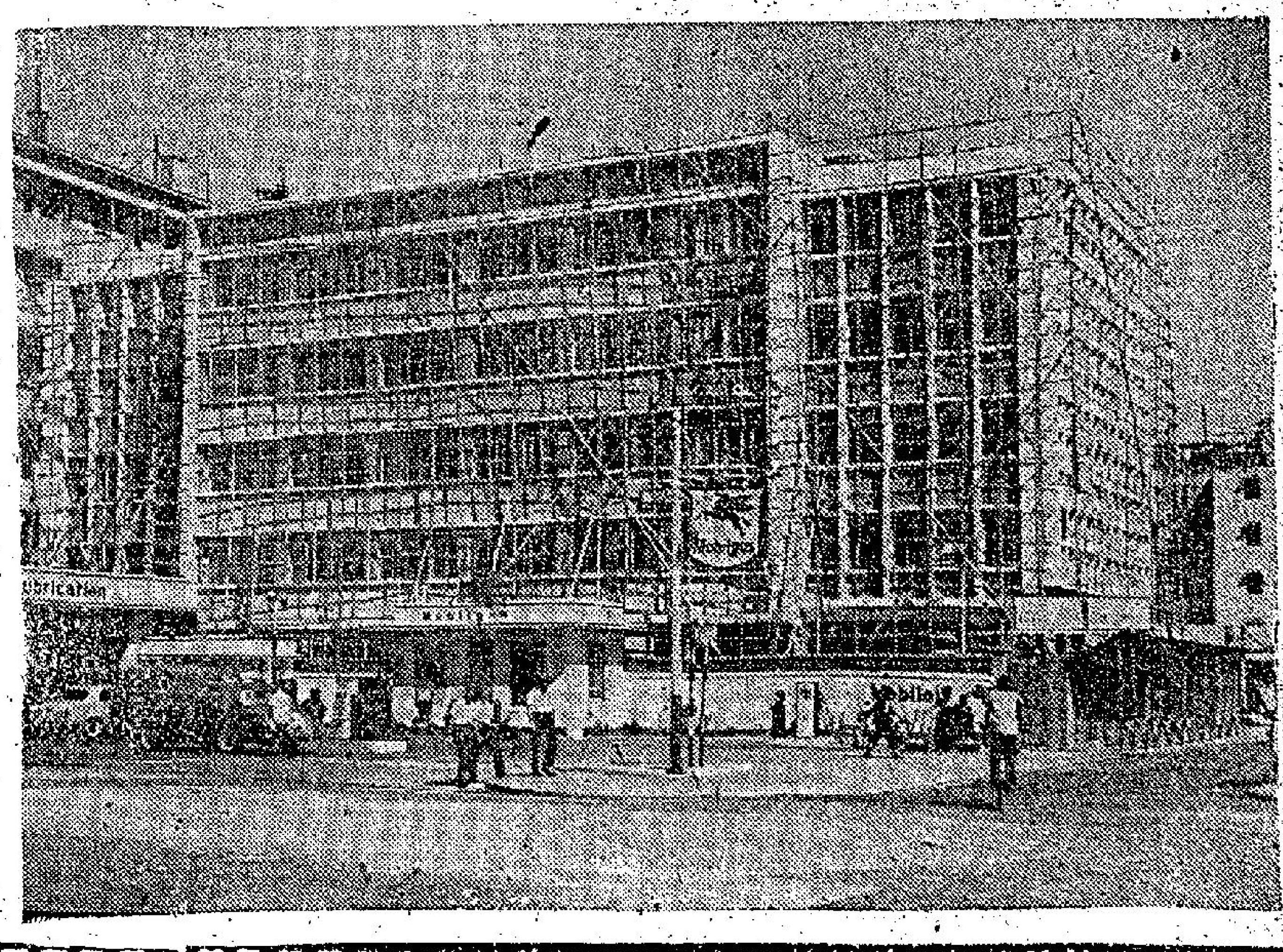

[illegible]會新會所外貌(本報記者攝)

九龍各界刊登廣告者注意：本報委託旺角東樂戲院代洽

消化不良者之福音 (10)

普通對於飯後感覺胃部不適——如胃氣痛，胃腸氣脹及噁心——均不知祇須中和胃內過量之酸素，即能迅速簡易地消除大部份此種痛苦。

▲服法簡易功效最大▼

飯後服食「脾自美」即爲最安全迅速之治療方法。它能立刻中和過量之酸素，緩和受刺激之胃膜，並促使消化機能恢復正常工作。「脾自美」爲治療消化不良之最有效良藥，有藥粉及藥片兩種。

我，風濕？絕對不會！

是的我已年近花甲然而我未容那可惡的風濕症侵犯我，因此我學那些聰明人，每日一服古露精神盎使我的身體能適抵抗一切疾病。

風濕性之酸痛乃腎臟遲滯及血管不潔所致，古露精神盎正爲清除此種堆積及不潔之良藥，日服古露精神盎一次可使君常享健康及快活。

請你今天就買一瓶，從此每日服用，各大藥房均售。

太平洋行總代理

順天恒 紅米雙蒸

公價每斤二元二毫

正宗米酒 够香够醇 保無雜質 安全穩陣 價廉酒靚 街知巷聞 如購二樽 電話送到

永吉街三十五號 電話三三七四六

白朮參苓酒 依古方 用正藥

龍威酒 清宮秘釀 如龍似虎

聯合廣告行有限公司 遷址啓事

啓者本公司現經已遷往威靈頓街十號二樓(即勝利大廈右隣)照常辦公，希各界留意